

PROVA OBJETIVA

CONHECIMENTOS BÁSICOS

Itens de 1 a 40

Considerando o produto interno bruto (PIB) trimestral, a atividade econômica do Distrito Federal (DF) cresceu 3,3% no acumulado em quatro trimestres (do 2º trimestre de 2022 ao 1º trimestre de 2023) em relação ao mesmo período de 2022 (do 2º trimestre de 2021 ao 1º trimestre de 2022), apesar do recuo de 0,3% na comparação entre o primeiro trimestre deste ano com o último trimestre do ano passado. No Brasil, o PIB cresceu 1,9% na comparação trimestral (1º trimestre de 2023 e 4º trimestre de 2022) e 3,3% no acumulado em 12 meses.

Disponível em: <<https://www.ipe.df.gov.br/agropecuaria-e-destaque-na-economia-do-df-no-primeiro-trimestre-do-ano>>. Acesso em: 16 out. 2023, com adaptações.

No que se refere à composição do PIB do DF, julgue (C ou E) os itens a seguir.

1. O setor de serviços públicos e privados é um dos principais geradores de emprego e geração de impostos no DF, tendo participação considerável na atividade econômica local. **C**
2. A ausência de uma atividade agropecuária diversificada e de uma agroindústria expressiva faz com que o PIB do DF seja um dos menores do País. **E**

A cultura em Brasília confunde-se com a própria cidade, já que ela é Patrimônio Cultural da Humanidade. São 112,25 quilômetros quadrados de área tombada. A migração de habitantes de diversas regiões do País para a construção de Brasília, além da convergência natural por ser a capital do País, criou na cidade um caldeirão cultural que reuniu fragmentos de diversos estados e culminou em uma identidade própria.

Disponível em: <<https://www.df.gov.br/cultura/>>. Acesso em: 16 out. 2023, com adaptações.

Acerca da realidade histórica e cultural do Distrito Federal (DF), julgue (C ou E) os itens a seguir.

3. O Plano Piloto de Brasília é um bem inscrito na lista do Patrimônio Cultural da Humanidade como o maior conjunto urbanístico de arquitetura moderna do mundo.
4. As expressões culturais existentes no território do DF são diversas e têm influência das migrações que formaram a população local. **C**
5. As manifestações de cultura imaterial, tais como ritmos musicais como o *rock* e o *hip hop*, são pouco expressivas na capital federal. **E**

Área livre

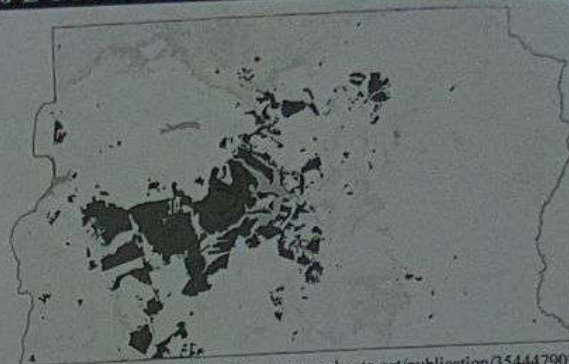

Disponível em: <<https://www.researchgate.net/publication/354447902>>. Um passado mais que presente: diálogos entre representações sociais d e Brasília>. Acesso em: 16 out. 2023.

Essa figura mostra a mancha de urbanização dentro do território do Distrito Federal (DF). Com relação a essa realidade geográfica, julgue (C ou E) os itens a seguir.

6. A urbanização do DF foi limitada e condicionada pelo planejamento urbano que criou mecanismos de controle de uso e ocupação do solo para limitar o crescimento demográfico e a expansão de áreas urbanas. **C**
7. O DF apresenta uma mancha urbana complexa e diversa, com áreas adensadas e fragmentadas do ponto de vista do uso e da ocupação do solo.
8. A mancha urbana do DF é formada por Regiões Administrativas que têm status de município. **E** ?

A Lei Brasileira de Inclusão da Pessoa com Deficiência – Estatuto da Pessoa com Deficiência – tem por escopo assegurar e promover, em condições de igualdade, o exercício dos direitos e das liberdades fundamentais por pessoa com deficiência, visando à sua inclusão social e cidadania. Acerca desse assunto, julgue (C ou E) os itens a seguir.

9. É incumbência do poder público assegurar um sistema educacional inclusivo em todos os níveis e modalidades e adotar medidas individualizadas e coletivas em ambientes que maximizem o desenvolvimento acadêmico e social dos estudantes com deficiência. **E**
governo propõe medidas
10. Os tradutores e intérpretes da Língua Brasileira de Sinais (Libras) atuantes na educação básica e superior devem possuir nível superior com habilitação em Tradução e Interpretação em Libras. **C** ?

Área livre

DF, estados e municípios

(assinatura)

Com base no disposto na Lei Orgânica do Distrito Federal, julgue (C ou E) os itens a seguir.

11. Na educação básica, é facultado ao poder público manter atendimento suplementar ao educando por meio de assistência médica, odontológica e psicológica. **E**
12. É garantido aos superdotados, em todos os níveis, atendimento educacional especializado. **C**
13. No conjunto das disciplinas do currículo escolar e universitário, deve ser incluído conteúdo relacionado às lutas das mulheres, dos negros, dos índios e de outros na história da humanidade e da sociedade brasileira. **E**

O Decreto nº 42.590/2021, o qual aprova o II Plano Distrital de Políticas Públicas para as Mulheres (II PDPM), institui o Comitê de Articulação e Monitoramento e dá outras providências. De acordo com esse decreto, julgue (C ou E) os itens a seguir.

14. Um dos objetivos específicos do Eixo 2 – Educação para a Igualdade – do II PDPM é consolidar, na política educacional do Distrito Federal, o respeito pela diversidade em todas as suas formas, de modo a garantir uma educação igualitária e cidadã. **E**
15. O Comitê de Articulação e Monitoramento do II PDPM será integrado, entre outros, por um representante, titular e suplente, da Secretaria de Estado de Educação. **E**

Em 20 de dezembro de 2016, a Lei de Diretrizes e Bases da Educação Nacional (LDB) completou 20 anos de proclamação. No que se refere a essa legislação educacional, julgue (C ou E) os itens a seguir.

16. Entende-se por educação especial a modalidade de educação escolar oferecida obrigatoriamente na rede regular de ensino para educandos com deficiência, transtornos globais do desenvolvimento e altas habilidades ou superdotação. **C**
17. A educação de jovens e adultos será destinada àqueles que não tiveram acesso ou continuidade de estudos nos ensinos fundamental e médio na idade própria e constituirá instrumento para a educação e a aprendizagem ao final da vida. **C**
18. A educação infantil, primeira etapa da educação básica, tem como finalidade o desenvolvimento integral da criança de até cinco anos de idade em seus aspectos físico, psicológico, intelectual e social, complementando a ação da família e da comunidade. **E**

Considerando a legislação educacional que envolve o Plano Distrital de Educação (PDE 2015-2024), o Plano Nacional Comum de Educação (PNE 2014-2024) e a Base Nacional Comum Curricular (BNCC), julgue (C ou E) os itens a seguir.

19. A concepção que norteia o PDE 2015-2024 compreende a educação como peça fundamental para a construção do Estado Democrático, cuja materialização intenta um projeto de desenvolvimento social, político, econômico, cultural e educativo como estratégia de superação da desigualdade social. **E**

20. O Plano Nacional de Educação reitera o princípio de competição federativa da política educacional, já presente na Constituição Federal e na Lei de Diretrizes e Bases da Educação Nacional. **E**
21. Os currículos da educação infantil, do ensino fundamental e do ensino médio devem ter base nacional comum, a ser complementada, em cada sistema de ensino e em cada estabelecimento escolar, por uma parte diversificada, exigida pelas características regionais e locais da sociedade, da cultura, da economia e dos educandos. **C**

Com base nos pressupostos teóricos do Currículo em Movimento da Educação Básica, julgue (C ou E) os itens a seguir.

22. A democratização do acesso à escola para as classes populares requer que esta seja reinventada, tendo suas concepções e práticas refletidas e revisadas com vistas ao atendimento às necessidades formativas dos estudantes, grupo cada vez mais heterogêneo que adentra a escola pública do Distrito Federal. **C**
23. A educação integral deve ser pensada longe de uma visão de escola como instituição total ou panaceia para todos os males, pois não pretende substituir o papel e a responsabilidade da família ou do Estado, mas que vem responder às demandas sociais de seu tempo. **C**

1. Há escolas que são gaiolas e há escolas que são asas. Escolas que são gaiolas existem para que os pássaros desaprendam a arte do voo. Pássaros engaiolados são pássaros sob controle. Engaiolados, o seu dono pode levá-los para onde quiser. Pássaros engaiolados sempre têm um dono. Deixaram de ser pássaros. Porque a essência dos pássaros é o voo. Escolas que são asas não amam pássaros engaiolados. O que elas amam são pássaros em voo. Existem para dar aos pássaros coragem para voar. Ensinar o voo, isso elas não podem fazer, porque o voo já nasce dentro dos pássaros. O voo não pode ser ensinado. Só pode ser encorajado.

ALVES, Rubem. In: *Por uma educação romântica*. 8. ed. Campinas: Papirus, 2009, p. 29-32.

Com base nas informações do texto e nos recursos responsáveis pelas relações entre elas, julgue (C ou E) os itens a seguir.

24. Segundo o autor, as escolas que são gaiolas contribuem para que os pássaros desaprendam a arte do voo, enquanto as escolas que são asas ensinam os pássaros a voar. **E**
25. No período composto "Escolas que são gaiolas existem para que os pássaros desaprendam a arte do voo" (linhas 2 e 3), o pronome relativo "que" retoma o termo "Escolas" e a locução "para que" introduz ideia de finalidade em relação à oração anterior. **E**
26. No período "Existem para dar aos pássaros coragem para voar." (linha 9), o termo sublinhado poderia, sem comprometer a relação de sentido original, ser substituído pelo pronome lhes. **E**
27. Para representar os tipos de escola e as diferenças entre eles, o autor utiliza-se da metáfora e da antítese. **C**

Professor e estudantes criam jornal digital

1 A busca por diferentes práticas que conquistem a
dedicação dos estudantes levou o professor Eduardo Alves e
a sua turma ao mundo das notícias juntos, criaram o
4 CEMTN News, um jornal veiculado na internet com
notícias e opiniões produzidas na escola.

7 O nome do jornal digital é uma referência à própria
escola, já que a turma estuda no Centro de Ensino Médio de
Taguatinga Norte (CEMTN).

10 A plataforma virou um meio de expressão dos
estudantes. Lá, diferentes temas são trabalhados, e o
11 professor regente estimula o respeito social.

CRUZ, Íris. Disponível em: <<https://www.educacao.df.gov.br/professor-e-estudantes-criam-jornal-digital-em-taguatinga/>>. Acesso em: 19 out. 2023, com adaptações.

Considerando as informações do texto e as questões morfolossintáticas que o constituem, julgue (C ou E) os itens a seguir.

28. A redação **A fim de encontrarem práticas diferentes que motivassem a dedicação dos alunos, o professor Eduardo Alves e a sua turma, foram levados ao mundo das notícias** está totalmente de acordo com a norma-padrão e reproduz uma mensagem compatível com o texto. **E**
29. Na linha 1, a forma verbal “conquistem” poderia ter sido empregada na terceira pessoa do singular para concordar com o sujeito “A busca”. **E**
30. O uso do sinal indicativo de crase é obrigatório no trecho “é uma referência à própria escola” (linhas 6 e 7). **C**
31. No lugar da locução “já que” (linha 7), estaria correto o emprego da forma **porque**. **C**
32. A função sintática desempenhada pelo termo sublinhado na oração “e o professor regente estimula o respeito social” (linhas 10 e 11) seria alterada, caso a autora tivesse optado pela seguinte redação: e o **respeito social é estimulado pelo professor regente**. **C**

1 Houve um dia, em uma aula de história do sétimo ano, em que falamos das estátuas da Roma antiga. Respondi à professora que eram os olhos que induziam a sensação de vida às figuras de pedra. A senhora regozijou. Disse que eu estava muito certo. Iluminei-me todo, não por ter sido o mais rápido a descortinar aquela solução, mas porque
7 tínhamos visto imagens das estátuas mais deslumbrantes do mundo e eu estava esmagado de beleza. Quando me elogiou a resposta, a minha professora contente apenas me premiou
10 a maravilha que era, na verdade, a capacidade de induzir maravilha que ela própria tinha. Estávamos, naquela sala de
12 aula, ao menos nós dois, felizes. Profundamente felizes.

MÁE, Valter Hugo. Autobiografia Imaginária. *JL Jornal de Letras, Artes e Ideias*, Ano XXII, n. 1095, com adaptações.

A respeito da linguagem utilizada pelo autor, julgue (C ou E) os itens a seguir.

33. Do ponto de vista da tipologia, o texto é predominantemente narrativo. **C**

34. De acordo com a norma-padrão, o trecho “Iluminei-me todo” (linha 5) poderia ser reescrito da seguinte maneira: **Me iluminei todo**. **?**
35. A substituição da expressão “ao menos” (linha 12) pela forma **pelo menos** preservaria o sentido original. **E**
36. Ao selecionar palavras e expressões carregadas de subjetividade, o autor imprime ao texto um tom pessoal. Tal procedimento também pode ser utilizado no contexto da comunicação oficial sempre que o assunto da redação for de interesse particular do remetente ou do destinatário. **E**

Considere que João, candidato regularmente inscrito no processo seletivo simplificado para contratação temporária de professor substituto da rede pública de ensino do Distrito Federal (DF), tenha sido aprovado e convocado, respeitada a classificação de banco de reservas de seu local de atuação (CRE), iniciando, assim, seu vínculo jurídico com a Secretaria de Educação do DF.

Considerando a situação hipotética apresentada, julgue (C ou E) os itens a seguir.

37. João tem vínculo jurídico com a administração indireta, visto que a Secretaria de Estado de Educação do DF tem personalidade jurídica própria, e relaciona-se com a administração direta por vinculação a qual exerce poder de tutela. **C**
38. O ato administrativo de convocação do professor temporário conceitua-se como um ato geral.
39. João é considerado, nos termos da Lei Complementar nº 840/2011, servidor público, ainda que contratado como professor de contrato temporário. **E**
40. A lealdade à instituição que servir e tratar as pessoas com civildade são deveres legalmente impostos a João. **C**

Área livre

A busca por diferentes práticas que conquista a dedicação dos estudantes.

e estimula o respeito social.

Poesia do Educador

Paulo Freire

Escola é

... o lugar que se faz amigos.
Não se trata só de prédios, salas, quadros, } tradicional
Programas, horários, conceitos...
Escola é, sobretudo, gente.
Gente que trabalha, que estuda,
Que alegre, se conhece, se estima.

O diretor é gente,
O coordenador é gente, } tradicional - Escola Nova
O professor é gente, } no direira
O aluno é gente, } Renovada
Cada funcionário é gente. Libertadora - Enfoco Social
- libertária

E a escola será cada vez melhor
Na medida em que cada um se comporte
Como colega, amigo, irmão.
Nada de "ilha cercada de gente por todos os lados".
Nada de conviver com as pessoas e depois
Descobrir que não tem amizade a ninguém.
Nada de ser como tijolo que forma a parede,
Indiferente, frio, só.

Importante na escola não é só estudar, não é só trabalhar,
É também criar laços de amizade, É criar ambiente de
camaradagem,
É conviver, é se "amarrar nela"!

Ora é lógico...

Numa escola assim vai ser fácil! Estudar, trabalhar, crescer,
Fazer amigos, educar-se, ser feliz.
É por aqui que podemos começar a melhorar o mundo.

Disponível em: <www.paulofreire.org>. Acesso em: 10 set. 2023.

A escola é um espaço de múltiplas determinações, de ordem pedagógica, política, social e econômica. No que concerne à função social da escola e aos aspectos sociais da prática educativa, julgue (C ou E) os itens a seguir.

41. No poema, infere-se que a escola defendida por Paulo Freire é fundamentada na pedagogia libertadora. No entanto, uma escola (reduzida) a "prédios, salas, quadros, programas, horários, conceitos" está alinhada a uma perspectiva libertária de educação. **C**
42. A escola como um espaço de gente que "alegra, se conhece, se estima" pode ser conquistada a partir da perspectiva da educação para os direitos humanos na compreensão de uma escola que seja o encontro das diferenças e principalmente o respeito a todas as formas de ser e estar no mundo. **C**
43. A educação "feita de gente", conforme afirma Paulo Freire, depende do planejamento do Projeto Político-Pedagógico (PPP), considerado o documento que identifica a escola e anuncia as suas intencionalidades. Tendo em vista a característica do PPP, a sua elaboração costuma ser realizada por consultores especialistas contratados para identificar o perfil da comunidade escolar e, em seguida, elaborar um documento que seja o retrato da escola. **E**
pela comunidade

Estudo Errado

Gabriel O Pensador

Eu tô aqui pra quê?
Será que é pra aprender?
Ou será que é pra aceitar, me acomodar e obedecer?
[...]
Na hora do jornal eu desligo porque eu nem sei nem o que é inflação
Ué não te ensinaram?
Não. A maioria das matérias que eles dão eu acho inútil
[...]
Manhê! Tirei um dez na prova
Me dei bem tirei um cem e eu quero ver quem me reprova
Decorei toda lição
Não errei nenhuma questão
Não aprendi nada de bom
Mas tirei dez (boa filhão!)
[...]
Quase tudo que aprendi, amanhã eu já esqueci
Decorei, copiei, memorizei, mas não entendi
Quase tudo que aprendi, amanhã eu já esqueci
Decorei, copiei, memorizei, mas não entendi
Decoreba: esse é o método de ensino
Eles me tratam como ameba e assim eu num raciocino
Não aprendo as causas e consequências só decoro os fatos
Desse jeito até História fica chato
Mas os velhos me disseram que o "porquê" é o segredo
Então quando eu num entendo nada, eu levanto o dedo
Porque eu quero usar a mente pra ficar inteligente
Eu sei que ainda num sou gente grande, mas eu já sou gente
E sei que o estudo é uma coisa boa
O problema é que sem motivação a gente enjoa
[...]
Eu gosto dos professores e eu preciso de um mestre
Mas eu prefiro que eles me ensinem alguma coisa que preste
O que é corrupção? Pra que serve um deputado?
Não me diga que o Brasil foi descoberto por acaso!
Ou que a minhoca é hermafrodita
Ou sobre a ténia solitária
Não me faça decorar as capitânicas hereditárias!
[...]
Encarem as crianças com mais seriedade
Pois na escola é onde formamos nossa personalidade
Vocês tratam a educação como um negócio onde a ganância, a exploração e a indiferença são os sócios
Quem devia lucrar só é prejudicado
Assim cês vão criar uma geração de revoltados
Tá tudo errado e eu já 'tou de saco cheio
Agora me dá minha bola e deixa eu ir embora pro recreio...

Disponível em: <letras.mus.br/gabriel-pensador>. Acesso em: 10 set. 2023.

A partir da crítica feita pelo autor a respeito da função social da escola e de seus desdobramentos, julgue (C ou E) os itens a seguir.

44. No trecho "Ou será que é pra aceitar, me acomodar e obedecer?", a relação professor-aluno pode ser compreendida a partir da perspectiva da pedagogia tradicional. **C**
45. O conteúdo é um dos componentes do processo de ensino. A música faz uma crítica à falta de pragmatismo dos conteúdos abordados na escola, crítica que também foi elaborada, no século passado, por Herbart ao defender que a escola deveria ser a própria vida. Os estudos de Herbart foram fundamentais para a construção do movimento da Escola Nova. **E**

no final do ano

46. A avaliação da aprendizagem mencionada na música pode ser classificada como somativa. **C**
47. Uma alternativa para superar a "decoreba" criticada na música é a proposição de uma abordagem que considere o estudo dos conteúdos socialmente elaborados como forma de instrumentalização e análise crítica da realidade. **C**
48. No trecho "Vocês tratam a educação como um negócio onde a ganância, a exploração e a indiferença são os sócios", é possível estabelecer um paralelo com a concepção de educação bancária, termo cunhado por Demerval Saviani para criticar uma formação que preconiza o acúmulo passivo de conhecimento tal qual o consumo de uma mercadoria qualquer. **E**

Paulo Freire

O significado de política educacional corresponde a toda e qualquer política desenvolvida de modo a intervir nos processos formativos (e informativos) desenvolvidos em sociedade (seja na instância coletiva, seja instância individual) e, por meio dessa investigação, legítima, constrói ou desqualifica (muitas vezes de modo indireto) determinado projeto político, visando a atingir determinada sociedade.

SANTOS, P. S. M. B. *Guia prático da política educacional no Brasil: ações, planos, programas e impactos*. São Paulo: Cenage Learning, 2012, p. 3, com adaptações.

As políticas educacionais possuem determinadas características. No que tange a essa temática, julgue (C ou E) os itens a seguir.

49. Toda política educacional possui intencionalidade. **C**
50. As políticas educacionais brasileiras concentram-se, em maior densidade, na educação básica. Infere-se, portanto, que o ensino médio integrado à educação profissional não faz parte dos objetivos das políticas da educação básica por se tratar da formação de profissionais para o mundo do trabalho. **E**
51. A política educacional é um evento com uma única dimensão: a pedagógica. É a dimensão pedagógica que define o contexto de aplicação das políticas no tocante à educação brasileira. **C**

Area livre

Sendo a transmissão de conhecimento um serviço público, o princípio associa esse serviço à democracia. Isso quer dizer que aí está implicada uma noção de participação na *gestio rei publicae*. Lembrando-se de que o termo *gestio* vem de *gestio*, que, por sua vez, vem de *genere* (trazer em si, produzir), fica mais claro que a *gestio* não só é o ato de administrar um bem fora-de-si (alheio), mas é algo que se traz em si, porque nele está contido. E o conteúdo desse bem é a própria capacidade de participação, sinal maior da democracia. Só que aqui é a *gestio* de um serviço público, o que (re) duplica o seu caráter público (re/pública).

CURY, J. O Conselho Nacional de Educação e a Gestão Democrática. In: OLIVEIRA, D.A. *Gestão democrática da educação: desafios contemporâneos*. Petrópolis, RJ: Vozes, 2015, p. 201, com adaptações.

A respeito da gestão democrática na educação, julgue (C ou E) os itens a seguir.

52. O princípio da gestão democrática está previsto na Lei de Diretrizes e Bases da Educação Nacional (Lei nº 9.394/1996) e constitui-se em obrigação somente das escolas públicas. **E**
53. A gestão democrática pode ser materializada de diversas formas, e uma delas é o conselho de classe. **C**
54. No Distrito Federal, os diretores escolares são escolhidos mediante indicação do Governo do Distrito Federal, uma vez que o governador é escolhido pelo povo de forma democrática e, portanto, tem prerrogativa para escolher os dirigentes escolares. **E**
55. A escolha dos conselheiros tutelares do Distrito Federal é um exemplo de aplicação do princípio da gestão democrática nas escolas. **E**

As tecnologias da informação e comunicação indicaram grandes e positivas mudanças nas formas de se comunicar, relacionar e viver em sociedade. Desde o surgimento da informática, por exemplo, são muitas as expectativas geradas sobre seu potencial para obter a individualização e melhoria das aprendizagens, o alcance da intervenção educativa e os êxitos dos alunos com necessidades especiais.

SANCHO, Juana M.; HERNÁNDEZ, Fernando. *Tecnologias para transformar a educação*: Grupo A, 2014. E-book. ISBN 9788536308791. Disponível em: <<https://integrada.minhabiblioteca.com.br/#/books/9788536308791/>>. Acesso em: 9 out. 2023.

Acerca das tecnologias da informação e comunicação na educação, da educação especial/inclusiva, da educação para a diversidade e do papel do professor, julgue (C ou E) os itens a seguir.

56. A mera presença das tecnologias tem efeitos automáticos na alfabetização e em seus possíveis benefícios. **E**
57. As barreiras sociais são obstáculos maiores para a participação na sociedade do que as limitações funcionais das pessoas. **C**
58. Os professores devem desenvolver currículos inclusivos, que considerem a diversidade cada vez mais visível em todos os contextos da educação e da sociedade. **E**

No âmbito escolar, o planejamento acolhe diferentes atividades: a gestão administrativa, a gestão pedagógica, a gestão patrimonial, a gestão da aprendizagem, entre outras que se articulam conforme a estrutura proporcionada pela instituição, sua definição hierárquica e infraestrutura.

SANT'ANNA, Geraldo J. *Planejamento, gestão e legislação escolar*. Editora Saraiva, 2014.

No que se refere ao processo de planejamento escolar participativo, julgue (C ou E) os itens a seguir.

- 59. Ao planejar ações na escola, devem-se considerar as diferenças naturalmente existentes, de maneira que o ato de planejar, executar e avaliar seja coletivo, propiciando uma produção participativa, interativa e eficiente. **C**
- 60. A gestão escolar é uma dimensão do próprio ato educativo. Definir objetivos, selecionar estratégias, planejar o trabalho, organizar, coordenar, avaliar as atividades e os recursos, tratando-se da sala de aula ou da escola no seu conjunto, são tarefas com sentido pedagógico e educativo evidentes. **C**
- 61. O plano de ensino ou de trabalho constitui um roteiro, um mapa, um caminho que será trilhado em conjunto pelo professor, sem o conhecimento dos próprios alunos. **E**

As relações entre professores e alunos, as formas de comunicação, os aspectos afetivos e emocionais, a dinâmica das manifestações na sala de aula fazem parte das condições organizativas do trabalho docente.

LIBÂNEO, José C. *Didática*. 2. ed. Cortez, 2017.

A respeito da didática na formação do professor e da prática histórico-cultural, julgue (C ou E) os itens a seguir.

- 62. A interação professor-alunos é um aspecto fundamental da organização da "situação didática". **C**
- 63. Os objetivos do processo de ensino são a transmissão e a assimilação dos conhecimentos, dos hábitos e das habilidades. **E**
- 64. O trabalho docente é uma atividade de improviso e assistemática, em cujo centro está a aprendizagem ou o estudo dos alunos sob a direção do professor. **E**
- 65. O objeto de estudo da didática é o processo de aprendizagem e o desenvolvimento humano. **C**
- 66. Para a teoria com enfoque histórico-cultural, o ensino e a educação são maneiras globais e essenciais do processo de desenvolvimento psíquico e da apropriação, pelo homem, da cultura e da experiência histórico-social da humanidade. **C**

Area livre

No Brasil, a educação básica atende hoje uma grande parcela da população, muito maior do que já atendeu no passado. A questão da qualidade, no entanto, é fonte de preocupação, ou seja, atender todos de forma eficiente e competente.

FERREIRA, Vânia de, S. et al. *Didática*. Grupo A, 2018, com adaptações.

Considerando o currículo, a avaliação, a sociedade e a prática escolar, julgue (C ou E) os itens a seguir.

- 67. O currículo é secundário na organização do trabalho pedagógico, para que as instituições possam garantir a efetiva aprendizagem e o desenvolvimento dos alunos. **E**
- 68. A escola deve ser um lugar de troca entre professores e alunos. O professor, como mediador do ensino, deve prever, em sua prática, o desenvolvimento das competências cognitivas de seus alunos, visando à formação de pessoas capazes de exercer a cidadania. **C**
- 69. Os currículos devem ser construídos de acordo com a realidade na qual a escola está inserida, tendo em vista as necessidades, as limitações e os aprendizados dos educandos, bem como a intencionalidade educativa que norteia a proposta pedagógica da escola. **C**
- 70. O tipo avaliativo conhecido como avaliação final ou somativa oportuniza a coleta de informações a respeito do conhecimento prévio dos alunos e a demonstração de algumas das respectivas habilidades e competências. **E**

Area livre

diagnóstica

Tradicional - tecnicista
- renovada
- libertária

Libertadora