



Superintendência Estadual de
Administração
e Recursos Humanos - SEARH



EDITAL DE CONCURSO PÚBLICO N. 063/GDRH/SEARH, DE 19 DE MAIO DE 2014.

Atualizado conforme retificação nº 01

A Superintendente Estadual de Administração e Recursos Humanos, Senhora **Carla Mitsue Ito**, no uso de suas atribuições legais, nos termos do artigo 37, da Constituição Federal/1988, da Lei Federal n. 8.666/1993, das Leis Estaduais n. 749/1997 e n. 2.173/2009, Instrução Normativa n. 013/TC/RO/2004, entre outras correlacionadas, e de acordo com os termos do Processo Administrativo n. 01-2201.00178-0000/2014/SEARH e Portaria n. 010/GDRH/SEARH, de 6 de janeiro de 2014, com base em contrato celebrado com Fundação Professor Carlos Augusto Bittencourt – FUNCAB, torna público o Edital de Abertura de Concurso Público, destinado a selecionar candidatos para provimento de vagas para o cargo de **Oficial Policial Militar de Saúde - 1º Tenente PM**, pertencentes ao Quadro Permanente de Pessoal da Polícia Militar do Estado de Rondônia, observadas as disposições previstas na Lei n. 509, de 8 de setembro de 1993 e suas alterações, mediante as condições estabelecidas neste Edital e seus Anexos.

1. DAS DISPOSIÇÕES PRELIMINARES

1.1. O Concurso Público será regido por este Edital, seus Anexos e eventuais retificações, sendo executado pela Fundação Professor Carlos Augusto Bittencourt – FUNCAB.

1.2. A realização da inscrição implica na concordância do candidato com as regras estabelecidas neste Edital, com renúncia expressa a quaisquer outras.

1.3. O prazo de validade do presente Concurso Público é de 2 (dois) anos, a contar da data da publicação da homologação de seu resultado final, podendo ser prorrogado, uma vez, por igual período, mediante ato do Chefe do Poder Executivo Estadual, conforme dispõe o Artigo 37, inciso III, da Constituição Federal.

1.4. As inscrições para este Concurso Público serão realizadas via *Internet*, ou no Posto de Atendimento definido no **ANEXO III**, no prazo estabelecido no Cronograma Previsto - **ANEXO II**.

1.5. Todo o processo de execução deste Concurso Público, com as informações pertinentes, estará disponível no site www.funcab.org até o término da Primeira Fase, após estará disponível no site www.rondonia.ro.gov.br.

1.6. Todos os atos oficiais relativos ao Concurso Público serão publicados no Diário Oficial do Estado de Rondônia, na imprensa local e nos sites www.funcab.org e www.rondonia.ro.gov.br.

1.7. O candidato deverá acompanhar as notícias relativas a este Concurso Público nos sites citados no subitem 1.6, pois, caso ocorram alterações nas normas contidas neste Edital, elas serão neles divulgadas.

1.8. Os conteúdos programáticos para todos os cargos estão disponíveis no **ANEXO IV**.

1.9. Os candidatos aprovados que vierem a ingressar no Quadro de Pessoal Efetivo da Polícia Militar do Estado de Rondônia pertencerão ao regime jurídico estatutário regido pelo Estatuto da Polícia Militar do Estado de Rondônia (Decreto – Lei n. 09-A/82).

1.10. Os cargos, carga horária, quantitativo de vagas, requisitos e remuneração bruta são os estabelecidos no **ANEXO I**.

1.11. As vagas ofertadas poderão ser ampliadas considerando a necessidade de pessoal da Polícia Militar do Estado de Rondônia e o quadro de reserva será constituído por todos aqueles candidatos aprovados fora do número de vagas ofertado. Para esse fim, torna-se necessária a conveniência da Administração Pública Estadual, como também a Dotação Orçamentária própria disponível para custear os salários dos servidores abrangidos.

1.11.1. A designação inicial da localidade (lotação) dos Oficiais de Saúde será de acordo com a escolha do candidato no momento da inscrição, conforme quadro seguinte, respeitadas as categorias e a ordem de classificação ao final no Curso de Adaptação de Oficiais de Saúde.

1.11.1.1. Não havendo candidatos classificados, por inexistência de candidatos e/ou excedentes, para determinada localidade, serão convidados candidatos, considerada a ordem de classificação geral da categoria.

1.11.1.1. O candidato que aceitar o convite perderá o direito de ser convocado na lista de sua localidade e em outra vaga que surja na Lista Geral, não podendo pleitear o retorno à lista de origem, caso surja vaga para novas vagas naquela localidade.

CATEGORIA	PORTO VELHO	JI-PARANÁ	VILHENA	ARIQUEMES	TOTAL
Médico Clínico Geral	3	3	3	-	9
Médico Psiquiatra	2	-	-	-	2
Psicólogo	3	1	1	1	6
Assistente Social	1	-	-	-	1



Superintendência Estadual de
Administração
e Recursos Humanos - SEARH



Odontólogo	-	1	1	-	2
TOTAL	9	5	5	1	20

1.11.2. Não haverá vagas destinadas a pessoas com deficiências, tendo em vista as peculiaridades das funções inerentes ao cargo.

1.12. As atribuições dos cargos constam no **ANEXO V**.

1.13. O Edital e seus Anexos estarão disponíveis no site www.funcab.org para consulta e impressão.

2. DOS REQUISITOS BÁSICOS PARA INVESTIDURA NO CARGO

2.1. Os requisitos básicos para investidura no cargo são, cumulativamente, os seguintes:

2.2. **Para Oficial Policial Militar de Saúde - 1º Tenente PM:**

2.2.1. Ter sido aprovado e classificado no Concurso Público, incluindo-se suas fases e etapas.

2.2.2. Ter nacionalidade brasileira.

2.2.3. Estar em dia com as obrigações eleitorais.

2.2.4. Ter Certificado de Reservista ou de dispensa de incorporação, em caso do candidato do sexo masculino.

2.2.5. Possuir Diploma de Graduação Superior para o exercício do cargo, com inscrição no respectivo Conselho da Classe.

2.2.6. **Apresentar os seguintes limites de idade:**

a) Ter idade mínima de 18 (dezoito) anos, completados até a data limite para matrícula no Curso de Adaptação para Oficiais de Saúde;

b) Ter idade máxima de 30 (trinta) anos, no caso de civis, e 35 (trinta e cinco) anos, no caso de militares do Estado na Atividade, completados até a publicação oficial deste Edital no Diário Oficial do Estado de Rondônia.

2.2.7. Não estar cumprindo sanção por inidoneidade, aplicada por qualquer órgão público e/ou entidade da esfera federal, estadual e/ou municipal.

2.2.8. Ter descalço e descoberto a altura mínima de 1,65m para os candidatos do sexo Masculino e de 1,60m para as candidatas do sexo Feminino.

2.2.9. Ter boa conduta social, não possuir antecedentes criminais, achando-se no pleno exercício de seus direitos civis e políticos.

2.2.10. Ter conduta civil compatível com o cargo policial militar pretendido, devidamente comprovado em investigação a cargo da PMRO.

2.2.11. Ter aptidão clínica, física e mental para o exercício das atribuições do cargo, comprovada por Junta Militar de Saúde da PMRO.

2.2.12. Quando Militar das Forças Armadas ou de outras Corporações Militares Estaduais, possuir autorização do respectivo Comandante.

2.2.13. Caso o candidato seja militar estadual, deve estar classificado no mínimo no comportamento "Bom".

2.2.14. Não ter sido demitido ou exonerado a bem do serviço público.

3. DAS FASES E ETAPAS

3.1. O presente Concurso Público será composto das seguintes fases e etapas para todos os cargos:

PRIMEIRA FASE

Executada pela FUNCAB

1ª Etapa: Prova Objetiva de caráter classificatório e eliminatório;

2ª Etapa: Prova de Redação de caráter classificatório e eliminatório;

3ª Etapa: Prova de Títulos de caráter classificatório;

4ª Etapa: Teste de Aptidão Física de caráter eliminatório;

5ª Etapa: Avaliação Psicológica de caráter eliminatório.

PRIMEIRA FASE

Executada pela PM/RO

6ª Etapa: Avaliação de Exames Médicos de caráter eliminatório;

SEGUNDA FASE

Executada pela PM/RO

7ª Etapa: Curso de Adaptação de Oficiais de Saúde de caráter classificatório e eliminatório.

3.1.1. A Polícia Militar do Estado de Rondônia realizará ainda **Investigação Social**, que poderá acontecer durante todo o certame.



Superintendência Estadual de
Administração
e Recursos Humanos - SEARH



3.2. Ao final de cada etapa, o resultado será divulgado no site www.funcab.org. A partir da segunda fase os resultados serão divulgados no site www.rondonia.ro.gov.br, Diário Oficial do Estado de Rondônia e Jornal de Circulação do Estado de Rondônia.

3.3. As Provas Objetivas e Redação, destinadas a todos os cargos, serão realizadas nas cidades de: **Porto Velho, Ariquemes, Jaru, Ji-Paraná, Cacoal, Vilhena, Rolim de Moura e Guajará-Mirim**, no Estado de Rondônia. A critério da FUNCAB e da SEARH/RO, havendo necessidade, candidatos poderão ser alocados para outras localidades adjacentes aos Municípios de escolha.

3.3.1. Demais etapas e 2ª fase serão realizadas somente em **Porto Velho/RO (Capital)**.

4. DAS INSCRIÇÕES

4.1. Antes de se inscrever, o candidato deverá tomar conhecimento das normas e condições estabelecidas neste Edital, incluindo seus Anexos, partes integrantes das normas que regem o presente Concurso Público, das quais não poderá alegar desconhecimento em nenhuma hipótese.

4.1.1. Objetivando evitar ônus desnecessário, o candidato deverá orientar-se no sentido de recolher o valor de inscrição somente após tomar conhecimento de todos os requisitos e condições exigidos para o Concurso.

4.2. A inscrição no Concurso Público exprime a ciência e tácita aceitação das normas e condições estabelecidas neste Edital.

4.3. As inscrições deverão ser realizadas pela Internet: no site www.funcab.org, no prazo estabelecido no Cronograma Previsto - **ANEXO II**.

4.4. O candidato deverá, no ato da inscrição, marcar em campo específico da Ficha de Inscrição On-line sua opção de cargo, localidade da vaga e local de realização da Prova Objetiva. Depois de efetivada a inscrição, não será aceito pedido de alteração destas opções.

4.5. Não será facultado ao candidato inscrever-se para mais de uma carreira/cargo, visto que a Prova Objetiva e Redação serão realizadas no mesmo turno para todas as categorias.

4.5.1. O candidato que efetuar mais de uma inscrição terá sua primeira inscrição paga ou isenta automaticamente cancelada, não havendo ressarcimento do valor pago, referente à primeira inscrição.

4.5.2. Não sendo possível identificar a última inscrição paga ou isenta, será considerado o número gerado no ato da inscrição, validando-se a última inscrição gerada.

4.5.3. É de responsabilidade integral do candidato o pagamento correto do valor da inscrição, devendo o mesmo arcar com ônus de qualquer divergência de valor.

4.5.3.1. Será cancelada a inscrição com pagamento efetuado por um valor menor do que o estabelecido e cancelada as solicitações de inscrição cujos pagamentos forem efetuados após a data de encerramento das inscrições.

4.6. A Fundação Professor Carlos Augusto Bittencourt – FUNCAB, a SEARH e a PMRO não se responsabilizam por solicitações de inscrição não recebidas por motivo de ordem técnica dos computadores, falhas de comunicação, congestionamento das linhas de comunicação, bem como outros fatores de ordem técnica que impossibilitem a transferência de dados.

4.7. O descumprimento das instruções para inscrição implicará sua não efetivação.

4.8. O valor da inscrição será de **R\$ 75,00 (setenta e cinco reais)**.

4.9. Não será concedida isenção total ou parcial do valor da inscrição, ressalvado o caso de Doadores de Sangue, previsto na Lei Estadual n. 1.134, de 10 de dezembro de 2002, regulamentada pelo Decreto n. 10.709, de 12 de novembro de 2003, publicado no Diário da Oficial do Estado de Rondônia n. 5.353, de 12 de novembro de 2003 ou o candidato inscrito no Cadastro Único para Programas Sociais do Governo Federal (CadÚnico) e for membro de família de baixa renda, ambos nos termos do Decreto Federal n. 6.135, de 26 de junho de 2007.

4.9.1. Roteiro para solicitação da isenção de pagamento do valor da inscrição.

4.9.2. O candidato somente poderá fazer uma solicitação de isenção e uma vez tendo feito a solicitação não será aceito pedido de alteração do cargo e local de prova.

4.9.2.1. Caso o candidato efetue mais de uma solicitação de isenção, será considerada a última solicitação efetuada.

4.9.3. Os interessados em obter a isenção do pagamento do valor da inscrição, deverão cumprir um dos critérios constantes nos roteiros abaixo:

4.9.3.1. Doadores de Sangue:

a) acessar o endereço eletrônico www.funcab.org, impreterivelmente, entre os dias previstos para solicitação de isenção, conforme Cronograma Previsto – **ANEXO II**;

b) preencher a ficha de solicitação de isenção do valor da inscrição on-line;

c) imprimir e assinar a ficha devidamente preenchida;



Superintendência Estadual de
Administração
e Recursos Humanos - SEARH



d) anexar Declaração original emitida pela Fundação de Hematologia e Hemoterapia do Estado de Rondônia – FHEMERON, de que possui 04(quatro) doações para homens e 03(três) para mulheres, entre o período de 24 meses antes do último dia de inscrição;

e) anexar cópia da Carteira de Identidade, devidamente autenticada em cartório; e

f) ser entregue pessoalmente ou por seu representante legal, portando procuração, no Posto de Atendimento – **ANEXO III**, observando o horário de atendimento e nos dias previstos no Cronograma Previsto – **ANEXO II** ou enviar via SEDEX para o Concurso Público PMRO- FUNCAB - Caixa Postal n. 100.665 – CEP: 24.020-971 – Niterói/RJ, devendo ser notificado à FUNCAB seu envio, através de mensagem encaminhada para o correio eletrônico notificacao@funcab.org, especificando nome completo do candidato, número da Ficha de Inscrição, data de postagem e o número identificador do objeto.

4.9.3.2. Hipossuficiência financeira:

4.9.3.2.1. Estará isento do pagamento da taxa de inscrição o candidato que:

a) estiver inscrito no Cadastro Único para Programas Sociais do Governo Federal (CadÚnico), de que trata o Decreto n. 6.135, de 26 de junho de 2007; e

b) for membro de família de baixa renda, nos termos do Decreto n. 6.135, de 2007.

4.9.3.2.2. Não será concedida a isenção do pagamento do valor da inscrição a candidato que não possua o NIS já identificado e confirmado na base de dados do CadÚnico, na data da sua inscrição.

4.9.3.2.3. Para a realização da inscrição com isenção do pagamento do valor da inscrição, o candidato deverá preencher o Formulário de Inscrição, via Internet, no site www.funcab.org, no qual indicará o Número de Identificação Social – NIS atribuído pelo CadÚnico do Governo Federal e firmará declaração de que atende à condição estabelecida no Decreto Federal n. 6.135, de 26 de junho de 2007.

4.9.3.2.4. Não serão analisados os pedidos de isenção sem indicação do número do NIS e, ainda, aqueles que não contenham informações suficientes para a correta identificação do candidato na base de dados do Órgão Gestor do CadÚnico.

4.9.3.2.5. A FUNCAB consultará o órgão gestor do CadÚnico para verificar a veracidade das informações prestadas pelo candidato.

4.9.4. A relação das isenções deferidas e indeferidas será afixada no mural do Posto de Atendimento – **ANEXO - III**, bem como disponibilizada no site www.funcab.org, na data prevista no Cronograma Previsto – **ANEXO II**.

4.9.5. O candidato disporá, unicamente, de 02(dois) dias para contestar o indeferimento, exclusivamente mediante preenchimento de formulário digital, que estará disponível no site www.funcab.org, a partir das 10h do primeiro dia até às 23h59min do último dia do prazo previsto no Cronograma, considerando-se o Horário do Estado de Rondônia. Após esse período, não serão aceitos pedidos de revisão.

4.9.6. O candidato com pedido de isenção indeferido, se ainda tiver interesse de continuar participando do certame, terá que efetuar todos os procedimentos para inscrição descritos nos subitens **4.10** ou **4.11**.

4.9.7. O candidato com isenção deferida terá sua inscrição automaticamente efetivada.

4.9.8. As informações prestadas no formulário, bem como a documentação apresentada, serão de inteira responsabilidade do candidato, respondendo este, por qualquer erro ou falsidade.

4.9.9. Não será concedida isenção do pagamento do valor da inscrição ao candidato que:

a) omitir informações e/ou torná-las inverídicas;

b) fraudar e/ou falsificar documentação;

c) pleitear a isenção sem apresentar cópia dos documentos previstos neste item; e

d) não observar o prazo e os horários estabelecidos neste Edital.

4.9.10. Após a entrega do requerimento de isenção e dos documentos comprobatórios, não será permitida a complementação da documentação, nem mesmo através de pedido de revisão e/ou recurso.

4.9.11. Os documentos descritos neste item terão validade somente para este Concurso Público e não serão devolvidos, assim como não serão fornecidas cópias dos mesmos.

4.9.12. Não será aceita solicitação de isenção de pagamento do valor da inscrição via postal, não mencionado neste edital, fax, correio eletrônico ou similar.

4.9.13. Fica reservado à Comissão Coordenadora do Concurso Público da Polícia Militar do Estado de Rondônia ou a FUNCAB, o direito de exigir, a seu critério, a apresentação dos documentos originais para conferência.

4.9.14. Sendo constatada, a qualquer tempo, a falsidade de qualquer documentação entregue, será cancelada a inscrição efetivada e anulados todos os atos dela decorrentes, respondendo este, pela falsidade praticada, na forma da lei.

4.9.15. O interessado que não tiver seu pedido de isenção deferido e que não efetuar o pagamento do valor da inscrição na forma e no prazo estabelecido no subitem **4.9.6** estará automaticamente excluído do Concurso Público.

4.9.16. O candidato que tiver a isenção deferida, mas que tenha realizado outra inscrição paga para o mesmo cargo, terá a isenção cancelada.



Superintendência Estadual de
Administração
e Recursos Humanos - SEARH



4.9.16.1. O candidato que tiver seu requerimento de isenção do valor da inscrição indeferido poderá apresentar recurso no prazo de dois dias úteis após a publicação, no site (www.funcab.org).

4.9.16.2. Após a análise dos recursos será divulgada a relação dos requerimentos deferidos e indeferidos no Diário Oficial do Estado de Rondônia e no site da Fundação Professor Carlos Augusto Bittencourt – FUNCAB.

4.9.17. Ao acessar o site da Fundação Professor Carlos Augusto Bittencourt – FUNCAB o candidato será automaticamente informado pelo sistema de inscrição de que sua inscrição com pedido de isenção de pagamento do valor da inscrição foi deferida e efetivada, não gerando boleto para pagamento da inscrição.

4.10. Da inscrição pela Internet

4.10.1. Para se inscrever pela internet, o candidato deverá acessar o site www.funcab.org, onde consta o Edital, a Ficha de Inscrição via Internet e os procedimentos necessários à efetivação da inscrição. A inscrição pela Internet estará disponível durante as 24 horas do dia, ininterruptamente, desde as 10 horas do 1º dia de inscrição até às 23h59min do último dia de inscrição, conforme estabelecido no Cronograma Previsto – **ANEXO II**, considerando-se o Horário do Estado de Rondônia.

4.10.2. O candidato deverá ler e seguir atentamente as orientações para preenchimento da Ficha de Inscrição via Internet e demais procedimentos, tomando todo o cuidado com a confirmação dos dados preenchidos antes de enviar a inscrição, evitando-se que o botão de rolagem do mouse seja acionado indevidamente e altere os respectivos dados.

4.10.3. Ao efetuar a inscrição via Internet, o candidato deverá imprimir o boleto bancário e efetuar o pagamento do valor da inscrição até a data do seu vencimento. Caso o pagamento não seja efetuado, deverá acessar o site www.funcab.org e emitir a 2ª via do boleto bancário, que terá nova data de vencimento. A 2ª via do boleto bancário estará disponível no site para impressão até às **15 horas do último dia de pagamento**, considerando-se o Horário do Estado de Rondônia. A data limite de vencimento do boleto bancário será o primeiro dia útil após o encerramento das inscrições. Após essa data, qualquer pagamento efetuado será desconsiderado.

4.10.4. As inscrições somente serão confirmadas após o banco ratificar o efetivo pagamento do valor da inscrição, que deverá ser feito dentro do prazo estabelecido, em qualquer agência bancária, obrigatoriamente por meio do boleto bancário específico, impresso pelo próprio candidato no momento da inscrição. Não serão aceitas inscrições por depósito em caixa eletrônico, via postal, fac-símile (fax), transferência ou depósito em conta corrente, DOC, ordem de pagamento, condicionais e/ou extemporâneas ou por qualquer outra via que não as especificadas neste Edital.

4.10.4.1. Caso haja qualquer divergência entre o valor da inscrição e o valor pago, a inscrição não será confirmada, conforme os procedimentos constantes no subitem **4.5.3** e seguintes deste Edital.

4.10.5. O boleto bancário pago, autenticado pelo banco ou comprovante de pagamento, deverá estar de posse do candidato durante todo o Certame, para eventual certificação e consulta pelos organizadores. Boletos pagos em casas lotéricas poderão demorar mais tempo para compensação.

4.10.6. Os candidatos deverão verificar a confirmação de sua inscrição no site www.funcab.org a partir do quinto dia útil após a efetivação do pagamento do boleto bancário.

4.10.7. A confirmação da inscrição deverá ser impressa pelo candidato e guardada consigo, juntamente com o boleto bancário e respectivo comprovante de pagamento.

4.10.8. O descumprimento de quaisquer das instruções para inscrição via Internet implicará no cancelamento da mesma.

4.10.9. A inscrição via Internet é de inteira responsabilidade do candidato e deve ser feita com antecedência, evitando-se o possível congestionamento de comunicação do site www.funcab.org nos últimos dias de inscrição.

4.10.10. A FUNCAB não será responsável por problemas na inscrição ou emissão de boletos via Internet, motivados por falhas de comunicação ou congestionamento das linhas de comunicação nos últimos dias do período de inscrição e pagamento, que venham a impossibilitar a transferência e o recebimento de dados.

4.10.11. A qualquer tempo, poder-se-á anular a inscrição, prova ou nomeação do candidato desde que sejam identificadas falsidades de declarações ou irregularidades nas provas ou documentos.

4.11. Da inscrição no Posto de Atendimento

4.11.1. Para os candidatos que não têm acesso à internet, será disponibilizado, no Posto de Atendimento **ANEXO III**, microcomputador para viabilizar a realização da inscrição.

4.11.2. Será de responsabilidade exclusiva do candidato efetuar sua inscrição, podendo contar apenas com orientações do atendente do posto. Não será responsabilidade do atendente efetuar a inscrição para o candidato.

4.11.3. Para efetuar a inscrição, o candidato deverá seguir todas as instruções descritas no subitem **4.10**

4.12. O candidato somente será considerado inscrito neste Concurso Público após ter cumprido todas as instruções descritas no item **4** deste Edital.

4.13. As informações prestadas na solicitação de inscrição serão de inteira responsabilidade do candidato, dispondo a FUNCAB do direito de excluir do Concurso Público aquele que não preencher o



Superintendência Estadual de
Administração
e Recursos Humanos - SEARH



formulário de forma completa e correta, ou que preencher com dados de terceiros.

5. DAS PROVAS ESPECIAIS

5.1. O candidato **sem deficiência** que necessitar de condição especial para realização da prova deverá solicitá-la durante o período de inscrições, enviar via SEDEX para o Concurso Público PMRO - FUNCAB - Caixa Postal n. 100.665 – CEP: 24.020-971 – Niterói/RJ.

5.2. O candidato deverá encaminhar, em anexo, o Laudo Médico (original ou cópia autenticada) atualizado que justifique o atendimento especial solicitado.

5.3. O candidato que não o fizer até o término das inscrições, seja qual for o motivo alegado, poderá não ter a condição atendida.

5.4. As candidatas lactantes que tiverem necessidade de amamentar durante a realização das provas, além de solicitar atendimento especial para tal fim, deverão levar um acompanhante, maior de idade, que ficará em sala reservada para essa finalidade e que será responsável pela guarda da criança, não fazendo jus a prorrogação do tempo, conforme subitem **6.15**.

5.4.1. A criança deverá ser acompanhada de adulto responsável por sua guarda (familiar ou terceiro indicado pela candidata) e permanecer em ambiente reservado.

5.4.2. A lactante deverá apresentar-se, no respectivo horário para o qual foi convocada, com o acompanhante e a criança.

5.4.3. Não será disponibilizado, pela FUNCAB, responsável para a guarda da criança, acarretando à candidata a impossibilidade de realização da prova.

5.4.4. Nos horários previstos para amamentação, a candidata lactante poderá ausentar-se temporariamente da sala de prova, acompanhada de uma fiscal.

5.4.5. Na sala reservada para amamentação ficarão somente a candidata lactante, a criança e uma fiscal, sendo vedada a permanência de babás ou quaisquer outras pessoas que tenham grau de parentesco ou de amizade com a candidata.

5.4.6. A candidata lactante que comparecer ao local de provas com o lactente e sem acompanhante não realizará as provas.

6. DAS CONDIÇÕES PARA REALIZAÇÃO DA PRIMEIRA FASE

6.1. As informações sobre os locais e os horários de aplicação da Prova Objetiva e Redação serão disponibilizadas no Posto de Atendimento – **ANEXO III**, e no site www.funcab.org com antecedência mínima de 5(cinco) dias da data de sua realização, conforme consta no Cronograma Previsto – **ANEXO II**.

6.2. Os candidatos deverão acessar e imprimir o Comunicado Oficial de Convocação para Prova (COCP), constando data, horário e local de realização da Prova Objetiva e Redação, disponível no site www.funcab.org.

6.2.1. É importante que o candidato tenha em mãos, no dia de realização das Prova Objetiva e Redação, o seu Comunicado Oficial de Convocação para Prova (COCP), para facilitar a localização de sua sala, sendo imprescindível que esteja de posse do documento oficial de identidade, observando o especificado nos subitens **6.7** e **6.7.1**.

6.2.2. Não será enviada à residência do candidato comunicação individualizada. O candidato inscrito deverá obter as informações necessárias sobre sua alocação, através das formas descritas nos subitens **6.1** e **6.2**.

6.3. É de exclusiva responsabilidade do candidato tomar ciência do trajeto até o local de realização das provas, a fim de evitar eventuais atrasos, sendo aconselhável ao candidato visitar o local de realização das provas com antecedência mínima de 24 (vinte e quatro) horas.

6.3.1. O candidato não poderá alegar desconhecimento acerca da data, horário e local de realização da prova, para fins de justificativa de sua ausência.

6.4. O horário das Etapas referir-se-ão ao Horário do Estado de Rondônia.

6.5. Quando da realização das Provas, o candidato deverá, ainda, obrigatoriamente, levar caneta esferográfica de tinta azul ou preta, **fabricada em material transparente**, não podendo utilizar outro tipo de caneta ou material.

6.5.1. O candidato deverá comparecer ao local de realização das provas, portando documento oficial e original de identificação, com antecedência mínima de 1 (uma) hora do horário estabelecido para o fechamento dos portões.

6.6. Não será permitido o ingresso de candidato no local de realização das provas, após o horário fixado para o fechamento dos portões, sendo que a Prova Objetiva e Redação será iniciada 10 (dez) minutos após esse horário. Após o fechamento dos portões, não será permitido o acesso de candidatos, em hipótese alguma, mesmo que a prova ainda não tenham sido iniciadas.



Superintendência Estadual de
Administração
e Recursos Humanos - SEARH



6.7. Serão considerados documentos oficiais de identidade:

- Carteiras expedidas pelas Forças Armadas, pelas Polícias Militares;
- Carteiras expedidas pelos órgãos fiscalizadores de exercício profissional (Ordens e Conselhos de Classe) que, por Lei Federal, valem como identidade;
- Certificado de Reservista;
- Passaporte;
- Carteiras Funcionais do Ministério Público e Magistratura;
- Carteiras expedidas por órgão público que, por Lei Federal, valem como identidade;
- Carteira Nacional de Habilitação (somente modelo com foto).

6.7.1. Não serão aceitos como documentos de identidade:

- Certidão de nascimento ou Casamento;
- CPF;
- Títulos eleitorais;
- Carteiras de Motorista (modelo sem foto);
- Carteiras de Estudante;
- Carteiras Funcionais sem valor de identidade;
- Documentos ilegíveis, não identificáveis e/ou danificados.

6.7.1.1. O documento deverá estar em perfeitas condições, de forma a permitir, com clareza, a identificação do candidato (foto e assinatura).

6.7.2. Caso o candidato esteja impossibilitado de apresentar, no dia de realização da prova, documento de identidade original, por motivo de perda, roubo ou furto, deverá apresentar documento que ateste o registro da ocorrência em órgão policial, expedido há, no máximo, 30 (trinta) dias. Na ocasião será submetido à identificação especial, compreendendo coletas de assinaturas em formulário próprio para fins de Exame Grafotécnico e coleta de digital.

6.8. A identificação especial será exigida, também, ao candidato cujo documento de identificação apresente dúvidas relativas à fisionomia ou à assinatura do portador.

6.9. O documento de identidade deverá ser apresentado ao Fiscal de Sala ou de Local, antes do acesso à sala ou ao local de provas.

6.9.1. Não será permitido, em hipótese alguma, o ingresso nas salas ou no local de realização das provas de candidatos sem documento oficial e original de identidade, nem mesmo sob a alegação de estar aguardando que alguém o traga.

6.9.2. Após identificação e entrada em sala, o candidato deverá dirigir-se à carteira e não poderá consultar ou manusear qualquer material de estudo ou de leitura enquanto aguardar o horário de início da prova.

6.10. Não será permitida a permanência de candidatos que já tenham terminado as provas no local de realização das mesmas. Ao terminarem, os candidatos deverão se retirar imediatamente do local, não sendo possível nem mesmo a utilização dos banheiros e bebedouros.

6.10.1. É vedada a permanência de acompanhantes no local da prova, ressalvado o contido no subitem **5.4**.

6.11. As provas acontecerão em dia, horário e locais indicados nas publicações oficiais e no COCP. Não haverá, sob pretexto algum, segunda chamada, nem justificação de falta, sendo considerado eliminado do Concurso Público o candidato que faltar a Prova Objetiva e Redação. Não haverá aplicação de prova fora do horário, data e locais pré-determinados.

6.12. Será realizada coleta de digital de todos os candidatos, em qualquer etapa, a critério da FUNCAB e da Comissão do Concurso Público, objetivando a realização de exame datiloscópico, com a confrontação dos candidatos que venham a ser convocados para nomeação.

6.13. Poderá ser utilizado detector de metais nos locais de realização da prova.

6.14. O candidato não poderá ausentar-se da sala de realização das Provas após assinatura da Lista de Presença e recebimento de seu Cartão de Respostas e Folha de Respostas até o início efetivo da prova e, após este momento, somente acompanhado por Fiscal. Portanto, é importante que o candidato utilize banheiros e bebedouros, se necessitar, antes de sua entrada na sala.

6.15. Não haverá, por qualquer motivo, prorrogação do tempo previsto para aplicação das provas em virtude de afastamento do candidato.

6.16. Será automaticamente eliminado do Concurso Público, o candidato que durante a realização das etapas:

- a) for descortês com qualquer membro da equipe encarregada pela realização das etapas;
- b) for responsável por falsa identificação pessoal;
- c) utilizar ou tentar utilizar meios fraudulentos para obter aprovação;
- d) ausentar-se do recinto da prova sem permissão;
- e) deixar de assinar lista de presença;



Superintendência Estadual de
Administração
e Recursos Humanos - SEARH



- f) fizer, em qualquer documento, declaração falsa ou inexata;
 - g) perturbar, de qualquer modo, a ordem dos trabalhos;
 - h) não permitir a coleta da impressão digital ou o uso do detector de metais;
 - i) não atender as determinações deste Edital, mais possíveis retificações;
 - j) for surpreendido em comunicação com outro candidato;
 - k) não devolver o Cartão de Respostas e/ou Folha de Respostas ao término da Prova Objetiva e Redação, antes de sair da sala;
 - l) ausentar-se do local da prova antes de decorrida *1 (uma) hora* do início da mesma;
 - m) for surpreendido portando celular durante a realização da prova. Celulares deverão ser desligados, retiradas as baterias, e guardados dentro do envelope fornecido pela FUNCAB ao entrar em sala, mantidos lacrados e dentro da sala até a saída definitiva do local da realização da prova;
 - n) não atender ao critério da alínea acima e for surpreendido com celular fora do envelope fornecido ou portando o celular no deslocamento ao banheiro/bebedouro ou o telefone celular tocar, estes últimos, mesmo dentro do envelope fornecido pela FUNCAB;
 - o) for surpreendido em comunicação verbal ou escrita ou de qualquer outra forma;
 - p) utilizar-se de livros, dicionários, códigos impressos, máquinas calculadoras e similares ou qualquer tipo de consulta;
 - q) não devolver o Caderno de Questões, se sair antes do horário determinado no subitem **7.11**.
- 6.17.** Não é permitido qualquer tipo de anotação e/ou utilização de papel ou similar, além do Caderno de Questões, do Cartão de Resposta e da Folha de Resposta, não sendo permitida, nem mesmo, a anotação de gabarito.
- 6.17.1.** O candidato que for pego com a anotação do gabarito deverá entregá-la ao fiscal ou se desfazer da mesma, e em caso de recusa será eliminado do certame.
- 6.18.** Após entrar em sala ou local de prova, não será admitida qualquer espécie de consulta ou comunicação entre os candidatos, nem a utilização de livros, dicionários, códigos, papéis, manuais, impressos ou anotações, agendas eletrônicas ou similares, telefone celular, BIP, *walkman*, gravador ou similares, máquina de calcular, MP3, MP4 ou similares, *notebook*, *palmtop*, receptor, máquina fotográfica ou similares, controle de alarme de carro ou qualquer outro receptor de mensagens, nem o uso de relógio digital, óculos escuros ou quaisquer acessórios de chapelaria, tais como: chapéu, boné, gorro, etc. Também não será admitida a utilização de qualquer objeto/material, de qualquer natureza, que cubra a orelha ou obstrua o ouvido.
- 6.19.** Constatando-se que o candidato utilizou processos ilícitos através de meio eletrônico, estatístico, visual ou grafotécnico, sua prova será anulada e será automaticamente eliminado do Concurso Público.
- 6.20.** É proibido o porte de armas nos locais da prova, não podendo o candidato armado realizar a mesma.
- 6.21.** É expressamente proibido fumar no local de realização da prova.
- 6.22. O tempo total de realização da Prova Objetiva e Redação será de 4 horas.**
- 6.22.1.** O tempo de duração da prova inclui o preenchimento do Cartão de Respostas e Folha de Respostas.
- 6.23.** Toda e qualquer ocorrência, reclamação ou necessidade de registro, deverá ser imediatamente manifesta ao fiscal ou representante da FUNCAB, no local e no dia da realização da etapa, para o registro na folha ou ata de ocorrências e, caso necessário, seja tomado às providências cabíveis.
- 6.23.1.** Não serão consideradas e nem analisadas as reclamações que não tenham sido registradas na ocasião.

7. DA PROVA OBJETIVA

- 7.1.** A Prova Objetiva terá caráter eliminatório e classificatório e será constituída de questões de múltipla escolha, conforme o Quadro de Provas, subitem **7.5**.
- 7.1.1.** Cada questão terá 5 (cinco) alternativas, sendo apenas uma correta.
- 7.2.** Cada candidato receberá um Caderno de Questões e um único Cartão de Respostas que não poderá ser rasurado, amassado ou manchado.
- 7.3.** O candidato deverá seguir atentamente as recomendações contidas na capa de seu Caderno de Questões e em seu Cartão de Respostas.
- 7.4.** Antes de iniciar a Prova Objetiva, o candidato deverá transcrever a frase que se encontra na capa do Caderno de Questões para o quadro "Exame Grafotécnico" do Cartão de Respostas.
- 7.5.** A organização da prova, seu detalhamento, número de questões por disciplina e valor das questões encontram-se representados na tabela abaixo:

Oficial Policial Militar de Saúde – Médico Clínico Geral, Médico Psiquiatra, Psicólogo, Assistente Social e Odontólogo.

Disciplinas	Quantidade de questões	Valor da questão	Pontuação Máxima
-------------	------------------------	------------------	------------------



Superintendência Estadual de
Administração
e Recursos Humanos - SEARH



Disciplinas	Quantidade de questões	Valor da questão	Pontuação Máxima
Conhecimentos Gerais			
Língua Portuguesa	10	2	20
História e Geografia de Rondônia	5	2	10
Informática Básica	5	2	10
Conhecimentos Específicos			
Direitos Humanos	5	2	10
Noções de Direito	5	2	10
Estatuto da Polícia Militar de Rondônia	10	2	20
Conhecimentos Básicos de Saúde Pública	10	1	10
Conhecimentos na Área de Formação	30	2	60
Totais	80	-	150

7.6. Será eliminado do presente Concurso Público o candidato que não obtiver, pelo menos, 50% (cinquenta por cento) dos pontos da Prova Objetiva e/ou obtiver nota 0 (zero) em qualquer disciplina.

7.7. O candidato deverá transcrever as respostas da Prova Objetiva para o Cartão de Respostas, que será o único documento válido para correção eletrônica.

7.8. A transcrição das alternativas para o Cartão de Respostas e sua assinatura são obrigatórias e serão de inteira responsabilidade do candidato, que deverá proceder em conformidade com as instruções específicas nele contidas, pois a correção da prova será feita somente nesse documento e por processamento eletrônico. Assim sendo, fica o candidato obrigado, ao receber o Cartão de Respostas, verificar se o número do mesmo corresponde ao seu número de inscrição contido no COCP e na Lista de Presença. Não haverá substituição de Cartão de Respostas.

7.8.1. Por motivo de segurança, poderão ser aplicadas provas de mesmo teor, porém com gabaritos diferenciados, de forma que, caberá ao candidato, conferir se o TIPO DE PROVA constante em seu Cartão de Respostas corresponde a do Caderno de Questões recebido. Caso haja qualquer divergência, o candidato deverá, imediatamente, informar ao Fiscal de Sala e solicitar a correção.

7.9. O candidato deverá marcar, para cada questão, somente uma das opções de resposta. Será considerada errada e atribuída nota 0 (zero) à questão com mais de uma opção marcada, sem opção marcada, com emenda ou rasura.

7.10. O candidato só poderá retirar-se definitivamente do recinto de realização da prova **após 1 (uma) hora**, contada do seu efetivo início.

7.11. O candidato só poderá levar o próprio exemplar do Caderno de Questões se deixar a sala a partir de **1 (uma) hora** para o término do horário da prova.

7.12. Ao final da prova, os 03 (três) últimos candidatos deverão permanecer na sala até que o último candidato termine sua prova, devendo todos assinar a Ata de Fiscalização, atestando a idoneidade da fiscalização da prova, retirando-se da mesma de uma só vez.

7.12.1. No caso de haver candidatos que concluíam a prova ao mesmo tempo, sendo um ou dois desses necessários para cumprir o subitem 7.12, a seleção dos candidatos será feita mediante sorteio.

7.13. No dia de realização da prova não serão fornecidas, por qualquer membro da equipe de aplicação e/ou pelas autoridades presentes, informações referentes ao conteúdo da mesma e/ou aos critérios de avaliação.

7.14. Por motivo de segurança, somente é permitido ao candidato fazer qualquer anotação durante a prova no seu Caderno de Questões, **devendo ser observado o estabelecido no subitem 6.17.**

7.15. Ao terminar a prova, o candidato deverá entregar ao Fiscal, o Caderno de Questões, se ainda não o puder levar, o Cartão de Respostas, bem como todo e qualquer material cedido para a execução da prova.

7.16. O gabarito oficial será disponibilizado no site www.funcab.org no 2º dia útil após a data de realização da prova, a partir das 12 horas (Horário do estado de Rondônia), conforme Cronograma Previsto – **ANEXO II.**

7.17. No dia da realização da Prova Objetiva, na hipótese do nome do candidato não constar nas listagens oficiais relativas aos locais de prova estabelecidos no Edital de Convocação, a FUNCAB procederá a inclusão do candidato, mediante a apresentação **do boleto bancário** com comprovação de pagamento efetuado dentro do prazo previsto para as inscrições, original e uma cópia, com o preenchimento e assinatura do formulário de Solicitação de Inclusão. A cópia do comprovante será retida pela FUNCAB. O candidato que não levar a cópia terá o comprovante original retido para que possa ser efetivada a sua inclusão.

7.17.1. A inclusão será realizada de forma condicional e será analisada pela FUNCAB, com o intuito de se verificar a pertinência da referida inscrição.

7.17.2. Constatada a improcedência da inscrição, a mesma será automaticamente cancelada sem direito à



Superintendência Estadual de
Administração
e Recursos Humanos - SEARH



reclamação, independentemente de qualquer formalidade, considerados nulos todos os atos dela decorrentes.

7.18. Os cartões de respostas estarão disponíveis no site www.funcab.org até 15(quinze) dias após a divulgação do resultado da Prova Objetiva.

8. DA REDAÇÃO

8.1. A Redação, de caráter eliminatório e classificatório, será aplicada, no mesmo dia e horário da Prova Objetiva, sendo realizada dentro das 4 horas previstas no **subitem 6.22.**

8.1.1. A Redação valerá 20 (vinte) pontos e deverá ser desenvolvida em formulário específico (Folha de Resposta), personalizado, fornecido junto com o Cartão de Respostas no dia da Prova Objetiva, sendo desidentificada pelo candidato, que deverá destacar o canhoto que contém seus dados cadastrais, sendo a Folha da Redação o único documento válido para correção.

8.1.2. A Redação deverá ser feita com caneta esferográfica azul ou preta, **fabricada em material transparente.** Não será permitido o uso de qualquer outro tipo de caneta, nem de apontador, lapiseira ou “caneta borracha”, sendo eliminado do Concurso o candidato que não obedecer ao descrito neste subitem.

8.1.3. A Folha de Resposta da Redação não poderá ser assinada, rubricada e/ou conter qualquer palavra e/ou marca que identifique o candidato em outro local que não seja o indicado, sob pena de ser anulada. Assim, a detecção de qualquer marca identificadora no espaço destinado à transcrição dos textos definitivos acarretará nota ZERO na Redação.

8.2. A Redação deverá ser desenvolvida em texto dissertativo, sobre tema a ser enunciado no caderno de questões.

8.2.1. Se a redação não atender a proposta da prova (tema e estrutura) será desconsiderada; e a redação absolutamente ilegível também será desconsiderada. Nesses casos, a redação receberá a nota ZERO.

8.3. A Folha de Resposta não será substituída por erro de preenchimento do candidato.

8.3.1. Será desconsiderado, para efeito de avaliação, qualquer fragmento de texto escrito fora do local apropriado e/ou que ultrapasse a extensão máxima fixada na Folha de Resposta.

8.4. Ao terminar a redação, o candidato deverá entregar a Folha de Resposta ao Fiscal de sala, juntamente com o Cartão de Respostas.

8.5. Somente será corrigida a Redação dos candidatos aprovados na Prova Objetiva dentro do quantitativo de 10 (dez) vezes o número de vagas para o cargo.

8.5.1. Para efeito de posicionamento, será considerada a ordem decrescente da nota obtida na Prova Objetiva. Em caso de empate na última posição do quantitativo definido acima, todos os empatados nesta posição serão convocados.

8.6. O candidato que não for aprovado na Prova Objetiva e não tiver a Redação corrigida estará eliminado do Concurso.

8.7. Para efeito de avaliação da Redação, serão considerados os elementos de avaliação descritos no **ANEXO VII.**

8.8. O resultado da Redação será registrado pelo avaliador no formulário específico, e as notas serão divulgadas no site www.funcab.org.

8.9. Será aprovado na Redação o candidato que obtiver, no mínimo, 10 (dez) pontos.

8.10. A Folha de Resposta da Redação poderá ser visualizada no site www.funcab.org após a solicitação do candidato, no prazo estabelecido no Cronograma Previsto - **ANEXO II**, e estará disponível até 15 (quinze) dias após a divulgação da mesma.

9. DA PROVA DE TÍTULOS

9.1. Todos os candidatos ao cargo de 1º Tenente Policial Militar de Saúde, que realizarem as Provas Objetivas e Redação poderão entregar as cópias autenticadas em cartório de seus títulos na data prevista no Cronograma Previsto **ANEXO II**, nos locais indicados na convocação para a etapa.

9.2. Somente serão divulgadas as notas dos títulos dos candidatos aprovados na Redação.

9.3. Não serão aceitos documentos após o prazo de entrega. O candidato deverá guardar consigo o protocolo de entrega para fim de comprovação em eventual necessidade.

9.4. Os títulos deverão ser entregues por meio de **cópias autenticadas em cartório**, anexando formulário próprio para entrega de títulos, disponível no site www.funcab.org, onde o candidato deverá numerar e descrever todos os documentos que estão sendo entregues. Cada documento deverá ser numerado de acordo com o descrito no formulário de títulos. Deverá também anexar declaração de veracidade, conforme modelo constante no **ANEXO IX.**

9.4.1. Não serão aceitos ou pontuados os títulos originais, somente cópias autenticadas em cartório.

9.4.2. Fica reservado à Comissão Coordenadora do Concurso Público da Polícia Militar do Estado de Rondônia ou a FUNCAB, o direito de exigir, a seu critério, a apresentação dos documentos originais para conferência.

9.4.3. Não serão analisados ou pontuados os títulos/declarações que:



Superintendência Estadual de
Administração
e Recursos Humanos - SEARH



a) Não estiverem acompanhados pela declaração de veracidade devidamente assinada;

b) Não estiverem acompanhados do formulário de títulos devidamente preenchido.

9.4.4. Após a entrega dos títulos não será permitida a complementação da documentação.

9.5. A Prova de Títulos terá caráter apenas classificatório.

9.6. Somente serão considerados os títulos que se enquadrarem nos critérios previstos neste Edital e que sejam voltados para a área específica do cargo - habilitação.

9.7. Todos os cursos previstos para pontuação na avaliação de títulos deverão estar concluídos.

9.7.1. Os títulos apresentados e seus respectivos cursos deverão, obrigatoriamente, enquadrar-se nas exigências das resoluções do Conselho Nacional de Educação e do MEC.

9.8. Somente serão considerados como documentos comprobatórios diplomas e certificados ou declarações de conclusão do curso, feitos em papel timbrado da instituição, atestando a data de conclusão, a carga horária e a defesa da monografia/dissertação/tese, com aprovação da banca e carimbo da instituição, quando for o caso.

9.9. Serão considerados os seguintes títulos, para efeitos do presente Concurso Público:

DISCRIMINAÇÃO	VALOR POR TÍTULO
A) Pós-Graduação <i>Stricto Sensu</i> – Doutorado	4,5 pontos
B) Pós-Graduação <i>Stricto Sensu</i> – Mestrado	3,5 pontos
C) Pós-Graduação <i>Lato Sensu</i> (360 horas) e para Médico: Residência Médica ou Curso de Especialização (<i>Reconhecido pelo CFM/AMB/CNRM Resolução CFM n. 1785/2006 DOU de 26/5/2006</i>), <i>excluído o requisito para o cargo.</i>	2,0 pontos

9.10. Somente será pontuado um título em cada nível de titulação.

9.11. A nota final dos títulos, de caráter classificatório, corresponderá à soma dos pontos obtidos pelo candidato, variando de 0 (zero) a 10 (dez) pontos.

9.12. Não serão pontuados os títulos exigidos como requisitos ou habilitação para ingresso no emprego público.

9.12.1. Os diplomas de graduação expedidos por universidades estrangeiras somente serão aceitos se revalidados por universidades públicas que tenham curso do mesmo nível e área ou equivalente, respeitando-se os acordos internacionais de reciprocidade ou equiparação, conforme legislação que trata da matéria.

9.12.2. O candidato que possua mais de um curso de especialização que seja compatível com o requisito do cargo deverá enviar documentação referente a ambos, um para fim de comprovação do requisito e outro para pontuação. Caso o candidato apresente apenas um título dentre os mencionados, esse será considerado como requisito e não será pontuado.

9.12.3. O candidato deverá indicar no formulário citado no subitem 9.4 qual o título deverá ser considerado como requisito e o que deverá ser pontuado. A não indicação acarretará a não pontuação do título nessa especificação.

9.13. Para os cursos de Mestrado e Doutorado exigir-se-á o certificado no qual conste a comprovação da defesa e aprovação da dissertação/tese.

9.13.1. Os diplomas de Mestrado e Doutorado expedidos por universidades estrangeiras somente serão aceitos se reconhecidos por universidades que possuam cursos de pós-graduação reconhecidos e avaliados, na mesma área de conhecimento e em nível equivalente ou superior, conforme legislação que trata da matéria.

9.13.2. Em caso de impossibilidade de apresentação do diploma, por ainda não ter sido emitido pela Instituição de Ensino, serão aceitas, para fins de pontuação, declarações de conclusão dos cursos Mestrado e Doutorado se o curso for concluído a partir de 1/1/2012, desde que constem do referido documento a comprovação da defesa e aprovação da dissertação/tese.

9.14. Os cursos de especialização *lato sensu* deverão ser apresentados por meio de certificados acompanhados do correspondente histórico.

9.14.1. Somente serão pontuados os cursos de especialização *lato sensu* iniciados após a conclusão do curso exigido como requisito ao exercício do cargo.

9.14.2. Em caso de impossibilidade de apresentação do diploma, por ainda não ter sido emitido pela Instituição de Ensino, será aceita, para fins de pontuação, declaração de conclusão do curso de especialização *lato sensu* se o curso for concluído a partir de 01/01/2012, desde que constem do referido documento o histórico do curso com data de conclusão e aprovação da monografia.

9.15. O resultado da Prova de Títulos será divulgado no site www.funcab.org, na data constante no Cronograma Previsto – **ANEXO II**.



Superintendência Estadual de
Administração
e Recursos Humanos - SEARH



10. TESTE DE APTIDÃO FÍSICA

- 10.1.** Participarão desta etapa todos os candidatos aprovados na Redação.
- 10.2.** O Teste de Aptidão Física possui caráter eliminatório e tem por objetivo avaliar a agilidade, resistência muscular e aeróbica do candidato, consideradas indispensáveis ao exercício de suas atividades.
- 10.3.** O Teste de Aptidão Física poderá ser realizado em qualquer dia da semana (útil ou não), sendo a chamada por grupo: feminino e masculino, ambos em ordem alfabética.
- 10.3.1.** Dependendo do número de candidatos a serem avaliados, a ordem alfabética poderá fazer com que alguns candidatos que contenham as letras iniciais do nome sendo as finais do alfabeto esperem por mais tempo para serem avaliados.
- 10.4.** O candidato convocado para o Teste de Aptidão Física deverá apresentar-se munido de Atestado Médico nominal ao candidato, emitido com, no máximo, 30 (trinta) dias de antecedência da data do seu teste, devidamente assinado e carimbado pelo médico, constando visivelmente o número do registro do Conselho Regional de Medicina do mesmo, em que certifique especificamente estar o candidato Apto para realizar ESFORÇO FÍSICO. O candidato que deixar de apresentar atestado ou não apresentá-lo conforme especificado, não poderá realizar o teste, sendo considerado inapto.
- 10.4.1.** O Atestado Médico ficará retido e fará parte da documentação do candidato de aplicação do teste.
- 10.5.** A preparação e o aquecimento para a realização dos testes são de responsabilidade do próprio candidato, não podendo interferir no andamento do concurso.
- 10.6.** O Teste de Aptidão Física consistirá na execução de baterias de exercícios, considerando-se apto o candidato que atingir o desempenho mínimo indicado para cada um deles. Quando reprovado em qualquer uma das baterias do teste, não dará continuidade às demais baterias, sendo, portanto, automaticamente eliminado do Concurso Público.
- 10.6.1.** As baterias do Teste de Aptidão Física, a critério da FUNCAB, poderão ser filmadas e/ou gravadas.
- 10.6.2.** O Teste de Aptidão Física será realizado independentemente das condições meteorológicas.
- 10.7.** Os exercícios físicos para a realização do Teste de Aptidão Física, os procedimentos para a preparação e execução dos testes são as constantes do **ANEXO VIII - Procedimento – Teste de Aptidão Física**.
- 10.8.** O candidato, para ser considerado apto, terá que realizar o teste no tempo e/ou nas repetições/distâncias exigidas para o mesmo.
- 10.9.** O candidato deverá comparecer no local e horário definidos em sua convocação para a realização do Teste de Aptidão Física, trajando: camiseta, calção, short ou bermuda ou legging 3/4, meias e tênis. O candidato que não se apresentar vestido adequadamente não realizará o teste, sendo considerado inapto.
- 10.10.** No dia do Teste de Aptidão Física, o candidato apresentará além do Atestado Médico, o documento de identidade original e assinará a lista de presença.
- 10.11.** Na execução da corrida, o candidato poderá fazer o percurso em qualquer ritmo ou intercalando a corrida com caminhada, desde que não abandone a pista ou local antes de completar o percurso no tempo estabelecido.
- 10.11.1.** O candidato não poderá receber auxílio de terceiros e/ou utilizar objetos durante a execução ou para auxiliar na execução do teste.
- 10.11.2.** Na execução da corrida, o candidato deverá ter as mãos livres e não poderá portar nenhum objeto ou garrafa.
- 10.12.** O candidato que der e/ou receber ajuda será considerado inapto.
- 10.13.** Os casos de alteração psicológica ou fisiológica temporária (estados menstruais, gravidez, indisposições, câibras, contusões, luxações, fraturas etc.) que impossibilitem a realização do teste ou diminuam a capacidade física dos candidatos, não serão levados em consideração, não sendo dispensado nenhum tratamento privilegiado.
- 10.14.** Ao resultado do teste de aptidão física não serão atribuídos pontos ou notas, sendo o candidato considerado APTO ou INAPTO.
- 10.14.1.** O resultado de cada Teste será registrado pelo avaliador na Ficha de Avaliação do candidato.
- 10.15.** O candidato inapto tomará ciência de sua eliminação do Concurso Público assinando a Ficha de Avaliação em campo específico. Em caso de recusa, o documento será assinado pelo avaliador, coordenador e duas testemunhas.
- 10.16.** O candidato considerado inapto será excluído do Concurso Público.

11. AVALIAÇÃO PSICOLÓGICA

- 11.1.** Todos os candidatos considerados aptos no Teste de Aptidão Física serão convocados para a Avaliação Psicológica, de presença obrigatória e de caráter eliminatório, que será realizada conforme estabelecido no Cronograma Previsto – **ANEXO II**.



Superintendência Estadual de
Administração
e Recursos Humanos - SEARH



11.2. A convocação será feita através de Ato de Convocação, contendo também os locais e horários de realização da Avaliação Psicológica, a ser divulgado na Internet, no portal www.funcab.org, na data estabelecida no Cronograma Previsto – **ANEXO II**.

11.3. A Avaliação Psicológica para fins de seleção de candidatos é um processo realizado mediante o emprego de um conjunto de procedimentos objetivos e científicos, que permite identificar se o candidato preenche os padrões psicológicos exigidos e as características para um melhor desempenho da função.

11.4. Tais atividades submetem o indivíduo a fortes pressões externas e emocionais, a riscos diversos, além de responsabilidade civil, penal e administrativa.

11.5. Entende-se por teste psicológico a medida e padronização de uma amostra representativa do comportamento, sendo que sua objetividade está relacionada à aplicação, avaliação e interpretação dos resultados, não dependendo do julgamento subjetivo do aplicador, e sim da padronização de uniformidade estabelecida estatisticamente por normas científicas.

11.6. Os testes aplicados têm sua validade regulamentar estabelecida pelo Conselho Federal de Psicologia, órgão normativo da profissão, e somente serão realizados por psicólogos registrados no Conselho Federal de Psicologia.

11.7. Os instrumentos utilizados para avaliar o perfil psicológico do candidato, a fim de verificar sua capacidade de adaptação e seu potencial de desempenho positivo, serão definidos segundo os critérios objetivos e os parâmetros estabelecidos pelo Perfil Psicológico do cargo, conforme Decreto n. 14.518, de 31 de agosto de 2009, publicado no Diário Oficial do Estado de Rondônia n. 1319, de 1 de setembro de 2009, dentre os quais serão considerados, para fins de indicação no Concurso, conforme abaixo:

N.	Características	Descrição	Dimensão
1	Controle Emocional	Habilidade de reconhecer as próprias emoções diante de um estímulo, controlando-as de forma que não interfiram em seu comportamento.	Elevado
2	Relacionamento Intra e interpessoal	Capacidade de perceber e reagir adequadamente às necessidades, sentimentos e comportamentos dos outros.	Elevado
3	Controle da agressividade	Controle e canalização positiva da Energia que dispõe o indivíduo a enfrentar situações adversas, direcionando-a de forma que seja benéfica para si e para a sociedade mostrando-se uma pessoa combativa, administrando qualquer ação que a extrapole.	Adequado
4	Controle da ansiedade	Controle da aceleração das funções orgânicas, que causam agitação emocional evitando afetar a capacidade cognitiva do candidato.	Adequado
5	Habilidade de reflexão	Age de maneira reflexiva diante de um estímulo evitando ações impulsivas.	Adequado
6	Raciocínio Abstrato	Capacidade para determinar ligações abstratas entre conceitos através de idéias inovadoras.	Adequado
7	Cooperação	Capacidade de compartilhar conhecimentos e informações, incentivando a troca para o crescimento conjunto.	Adequado
8	Discrição	Capacidade de agir reservadamente sem cometer excessos.	Adequado
9	Responsabilidade	Capacidade do indivíduo em tomar decisões, assumindo suas consequências.	Bom
10	Noção de tempo	Administração e controle do tempo em prol da produtividade.	Adequado
11	Adaptabilidade	Capacidade de diversificar seu comportamento, de modo adaptativo, atuando adequadamente, de acordo com as exigências de cada situação em que estiver inserido.	Bom
12	Iniciativa	Capacidade de agir adequadamente sem depender de ordem ou decisão superior em situações específicas.	Elevado
13	Capacidade de decisão	Capacidade de tomar decisões, independente de ordem superior de maneira responsável sem causar danos.	Adequado



Superintendência Estadual de
Administração
e Recursos Humanos - SEARH



N.	Características	Descrição	Dimensão
14	Potencial de liderança	Habilidade para agregar as forças latentes existentes em um grupo, canalizando-as no sentido de trabalharem de modo harmônico e coeso na solução de problemas comuns, visando a atingir objetivos pré-definidos, facilidade para conduzir, coordenar e dirigir as ações das pessoas, para que atuem com excelência e motivação, estando o futuro líder disponível para ser treinado em sua potencialidade.	Bom
15	Flexibilidade de conduta	Capacidade de diversificar seu comportamento, de modo adaptativo, atuando adequadamente, de acordo com as exigências de cada situação em que estiver inserido.	Adequado
16	Capacidade de assimilação	Capacidade de assimilar de maneira rápida as informações recebidas por seus sentidos aprendendo-as.	Adequado
17	Resistência à fadiga psicológica	Capacidade para executar uma tarefa, vencendo as dificuldades e o cansaço até concluí-la.	Adequado
18	Percepção	Corresponde a um aumento voluntário e direcionado da atenção onde se busca prestar atenção em tudo o que está ocorrendo ao redor e, ao mesmo tempo, levar ao máximo a capacidade perceptiva.	Adequado
19	Senso crítico	Capacidade de questionar e analisar de forma racional e inteligente.	Adequado

11.7.1. Utilizam-se como parâmetro de avaliação as dimensões:

I – elevado: muito acima dos níveis medianos;

II – bom: acima dos níveis medianos;

III – adequado: dentro dos níveis medianos;

IV – diminuído: abaixo dos níveis medianos; e

V – ausente: não apresenta as características elencadas.

11.8. No dia da realização dos testes o candidato deverá atentar-se apenas às instruções que forem transmitidas pelos técnicos responsáveis pela aplicação (é comum haver boatos entre os candidatos, que só contribuem para atrapalhar o seu desempenho individual).

11.9. O candidato deverá comparecer ao local indicado no presente Edital de Convocação com antecedência mínima de 30 (trinta) minutos do horário fixado para seu início, munido de documento oficial, original, de identidade, caneta esferográfica azul ou preta e 2 (dois) lápis pretos n. 2.

11.10. Nas horas que antecedem a Avaliação Psicológica, os candidatos deverão observar os seguintes cuidados:

- Dormir bem na noite anterior, sendo desejável pelo menos oito horas de sono;
- Alimentar-se adequadamente no café da manhã e almoço, se for o caso, com uma refeição leve e saudável;
- Evitar a ingestão de bebidas alcoólicas.

11.11. Não serão consideradas as alterações psicológicas e fisiológicas temporárias que influenciarem no desempenho da realização dos testes, na data estabelecida para a realização da Avaliação Psicológica.

11.12. Os resultados finais serão obtidos por meio da análise técnica global de todo o material produzido pelo candidato no transcorrer desta etapa do Concurso Público, sendo observadas as orientações e parâmetros contidos nos manuais dos instrumentos técnicos utilizados nas avaliações e serão divulgados na data estabelecida no Cronograma Previsto – **ANEXO II**.

11.13. Na Avaliação Psicológica o candidato poderá obter um dos seguintes resultados:

- a) Indicado – candidato apresentou, no momento atual de sua vida, perfil psicológico compatível com o perfil do cargo pretendido;
- b) Contraindica – candidato não apresentou, no momento atual de sua vida, perfil psicológico compatível com o perfil do cargo pretendido;
- c) FALTOSO - candidato não compareceu a Avaliação Psicológica.

11.14. Será eliminado do Concurso Público o candidato que for considerado **CONTRAINDICADO** ou **FALTOSO** na Avaliação Psicológica.

11.14.1. Para a divulgação dos resultados, será observado o previsto na Resolução n. 01/2002 do Conselho Federal de Psicologia, que cita no caput do seu artigo 6º que “a publicação do resultado da Avaliação Psicológica será feita por meio de relação nominal, constando os candidatos indicados”.



Superintendência Estadual de
Administração
e Recursos Humanos - SEARH



11.14.2. A inaptidão na avaliação psicológica não significa a pressuposição da existência de transtornos mentais. Indica, apenas, que o avaliado não atende aos parâmetros exigidos para o exercício das funções inerentes ao cargo.

11.15. Será facultado ao candidato considerado contraindicado, e somente a este, tomar conhecimento das razões de sua contraindicação, por meio de entrevista devolutiva, a ser solicitada e agendada nas datas indicadas no Cronograma Previsto - **ANEXO II**, no horário compreendido entre 10h00min do primeiro dia e 18h00min do último dia, via formulário disponível no portal www.funcab.org, considerando-se o horário local, devendo conter, obrigatoriamente, o nome do candidato e o número de sua inscrição.

11.15.1. A entrevista devolutiva será realizada na data estabelecida no Cronograma Previsto - **ANEXO II**.

11.15.2. No comparecimento à entrevista devolutiva, o candidato pode ou não estar acompanhado de um psicólogo. Caso esteja, este deverá, obrigatoriamente, estar inscrito no Conselho Regional de Psicologia - CRP. A entrevista devolutiva será exclusivamente de caráter informativo para esclarecimento do motivo da contra-indicação do candidato ao propósito seletivo, não sendo, em hipótese alguma, considerada como recurso ou nova oportunidade de realização do teste. As informações técnicas relativas ao perfil só poderão ser discutidas com o psicólogo contratado, conforme a legislação vigente da classe. Caso o candidato compareça sozinho à sessão de conhecimento das razões, tais aspectos técnicos não serão discutidos, bem como não será permitido o acesso aos testes realizados.

11.16. Após a realização da entrevista devolutiva, poderá solicitar a revisão de sua avaliação, conforme Item **13**.

11.17. A resposta aos recursos será disponibilizada em link para consulta individual no site www.funcab.org.

12. DA AVALIAÇÃO DE EXAMES MÉDICOS

12.1. Avaliação de Exames Médicos, de caráter unicamente eliminatório, será realizada somente com os candidatos indicados na Avaliação Psicológica, dentro do quantitativo de vagas para o cargo.

12.2. A convocação com a data, local e o horário de realização do Exame Médico será divulgada no portal www.funcab.org.

12.3. O Exame Médico objetiva aferir se o candidato goza de boa saúde física e psíquica para suportar os exercícios a que será submetido durante o Curso de Adaptação para Oficiais de Saúde e para desempenhar as atribuições típicas do cargo.

12.4. Após a realização do Exame Médico e conferência dos exames laboratoriais e complementares, o candidato será considerado "apto" ou "inapto", conforme condições incapacitantes indicadas abaixo:

12.4.1. Exame Clínico Antropométrico.

12.4.1.1. O candidato será considerado INAPTO, nos casos em que apresentar:

- a) altura inferior a 1,65 metros para o candidato masculino e 1,60 metros para o candidato feminino;
- b) tensão arterial sistólica superior a 140 mmHg e Diastólica superior a 90 mmHg, em caráter permanente;
- c) hidrocele;
- d) cicatrizes e/ou deformação que comprometam a estética e que levem à limitação funcional de qualquer segmento do corpo, paraplegia, paraparesia, monoplegia, monoparesia, tetraplegia, tetraparesia, triplegia, triparesia, hemiplegia, hemiparesia, amputação ou ausência de membro, paralisia cerebral, membros com deformidade congênita ou adquirida;
- e) uma ou mais tatuagens que afetem a honra pessoal, o pundonor policial militar e o decoro da classe (conforme artigo 29 do Decreto Lei nº 09-A, de 09 de março de 1982, Estatuto dos Policiais Militares), tais como, por exemplo: as que apresentem símbolos e/ou inscrições alusivos a Ideologias terroristas ou extremistas, contrárias às instituições democráticas ou que preguem a violência e a criminalidade; discriminação ou preconceitos de raça, credo, sexo ou origem; idéias ou atos libidinosos; idéias ou atos ofensivos às Forças Armadas, Corporações Policiais, Corpos de Bombeiros etc.; caso esteja(m) aplicada(s) em extensa área do corpo, possa(m) vir a prejudicar os padrões de apresentação pessoal e de uso de uniformes exigidos na Corporação; ou estejam localizadas no rosto.
- f) cirurgias que reduzam a plena capacidade física e vital;
- g) varizes de membros inferiores;
- h) doenças clínicas incuráveis progressivas ou que tenham deixado seqüelas limitantes para a carreira militar do Estado de Rondônia;
- i) doenças infectocontagiosas e parasitárias (toxoplasmose, hepatite B e/ou C, soro positivo para HIV);
- j) doenças contagiosas da pele; erupções eczematosas; psoríase; eritrodermia; púrpura; pênfigo: todas as formas; úlcera de estase, anêmica, microangiopática, arteriosclerótica e neurotrófica; colagenose - lupus eritematoso sistêmico, dermatomiosite, esclerodermia; paniculite nodular - eritema nodoso; micose profunda; hanseníase; neoplasia maligna;



Superintendência Estadual de
Administração
e Recursos Humanos - SEARH



- k) doenças gastrointestinais crônicas e endócrinas;
- l) hipertrofia média ou acentuada da tiróide associada ou não aos sinais clínicos de hipertireoidismo;
- m) alergia e hipersensibilidade a medicamentos e outros;
- n) afecções ginecológicas e tumores;
- o) reações sorológicas positivas para sífilis e doença de chagas;
- p) taxa glicêmica anormal; albuminúria ou glicosúria persistentes, atentando-se para a pro-teinúria e hematúria de candidatos de sexo feminino em época menstrual (normal); sedimentoscopia e elementos anormais; cilindrúria, proterinúria (++) , hematuria (++) ; anemias, exceto as carenciais; doença linfoproliferativa maligna-leucemia, linfoma; doenças mieloproliferativa - mieloma múltiplo, leucemia, policitemia vera; hiperesplenismo; agranulocitose; discrasiasangüínea;
- q) hérnia da parede abdominal com protusão do saco herniário; obesidade mórbida; doença metabólica; disfunção endócrina: hipofisária, tireoidiana, supra-renal, pancreática e gonádica; hepatopatia;
- r) doença neoplásica maligna;
- s) manifestação clínico-laboratorial associada à deficiência do sistema imunitário;
- t) dependência de álcool ou química;
- u) processo hemorroidário;
- v) uropatia obstrutiva - estenose de uretra, litíase urinária recidivante, prostatite crônica; rim policístico; insuficiência renal de qualquer grau; nefrite intersticial; glomerulonefrite; sífilis secundária latente ou terciária; varicocele e/ou hidrocele em fase de indicação cirúrgica; orquite e epidemite crônica; criptorquidia;
- w) exame toxicológico positivo para maconha, cocaína, heroína e anfetaminas. (ao inscrever-se no certame, o candidato autoriza a coleta de material para realização de outros exames antidrogas, a qualquer tempo, no interesse da Polícia Militar de Rondônia);
- x) o candidato ainda será considerado inapto, nos casos em que apresentar alteração em exame complementar que represente qualquer uma das condições incapacitantes;
- z) deformidade adquirida em orelhas, lábios, nariz ou outras regiões da face devido ao uso de piercings ou alargador de lóbulos da orelha.

12.4.2. Exame Ortopédico

12.4.2.1. O candidato será considerado INAPTO, nos casos em que apresentar:

- a) perda de substância óssea com redução da capacidade motora;
- b) limitação da amplitude fisiológica de quaisquer articulações;
- c) instabilidades articulares tipo luxações recidivantes ou habituais e instabilidades ligamentares isoladas ou generalizadas de qualquer etiologia;
- d) desvio de eixo fisiológico do aparelho locomotor, como sequelas de fraturas, cifoses superiores a 45 graus, escoliose superior a 10 graus, espondilólise e espondilolistese, natureza congênita ou adquirida, deformidade da cintura escapular, do cotovelo, punho ou mão e dos dedos; hérnia de disco da coluna vertebral;
- e) desvios do tornozelo e articulações subtalar, desvios das articulações médio-társicas e do antepé;
- f) pré-existência de cirurgia em plano articular;
- g) obliquidade pélvica com ou sem discrepâncias de complemento dos membros inferiores (maiores que 8 mm), GenuVarum ou Valgum (superiores a 5 graus);
- h) alterações congênitas e seqüelas de osteocondrites;
- i) doença infecciosa óssea e articular (osteomielite) ou seqüelas que levem à redução significativa de mobilidade articular e força muscular que sejam incompatíveis com a atividade policial militar; alteração de eixo que comprometa a força e a estabilidade das articulações; alteração óssea que comprometa a força e a estabilidade dos membros superiores e inferiores; discopatia; luxação recidivante; fratura viciosamente consolidada; pseudoartrose; doença inflamatória e degenerativa ósteo-articular; artropatia gotosa; tumor ósseo e muscular; distúrbios osteomusculares relacionados ao trabalho ou lesões por esforços repetitivos.

12.4.3. Exame Neurológico

12.4.3.1. O candidato será considerado inapto, nos casos em que apresentar:

- a) alterações neurológicas, tipo seqüelas de paralisia totais ou parciais, atrofia e distrofias musculares, perdas de sensibilidade e epilepsia;
- b) infecção do sistema nervoso central; doença vascular do cérebro e da medula espinhal; síndrome pós-traumatismo crânio-encefálico, fraturas de crânio; distúrbio do desenvolvimento psicomotor; doença degenerativa e hereditária degenerativa; distrofia muscular progressiva; doenças desmielinizantes; eletroencefalograma fora dos padrões normais.

12.4.4. Exame Cardiológico

12.4.4.1. O candidato será considerado inapto, nos casos em que apresentar:

- Doença coronariana; miocardiopatias; hipertensão arterial sistêmica, mesmo que em tratamento; hipertensão



Superintendência Estadual de
Administração
e Recursos Humanos - SEARH



pulmonar; cardiopatia congênita, ressalvada a CIA, a CIV e a PCA corrigidos cirurgicamente, e a valva aórtica bicúspide, que não promovam repercussão hemodinâmica; valvulopatia adquirida, ressalvado o prolapso de valva mitral com ausência de repercussão funcional; pericardite; arritmia cardíaca; insuficiência venosa periférica - varizes; linfedema; fístula artério-venosa; angiodisplasia; arteriopatia oclusiva crônica - arteriosclerose obliterante, tromboangite obliterante, arterites; arteriopatia não oclusiva - aneurismas, mesmo após correção cirúrgica; arteriopatia funcional - doença de Reynaud, acrocianose, distrofia simpático-reflexa; síndrome do desfiladeiro torácico.

12.4.5. Exame Pulmonar

12.4.5.1. O candidato será considerado inapto, nos casos em que apresentar:

- a) pneumopatias (asma e tuberculose, mesmo residuais) e campos pleuro-pulmonares anormais, inclusive os que apresentam existência daquelas doenças;
- b) distúrbio da função ventilatória pulmonar de qualquer natureza - asma, enfisema pulmonar, etc; tuberculose ativa pulmonar e em qualquer outro órgão; sarcoidose; pneumoconiose; pleuris prévio com encarceramento pulmonar; pneumotórax; RX de tórax: deverá ser normal, investigando-se a área cardíaca.
- c) pneumopatias (asma e tuberculose-BAAR/RX, mesmo residuais) e campos pleuro-pulmonares anormais, inclusive os que apresentam existência daquelas doenças.

12.4.6. Exame Oftalmológico

12.4.6.1. O candidato será considerado inapto, nos casos em que apresentar:

- a) acuidade visual a 6 (seis) metros: avaliação de cada olho, separadamente; acuidade visual com correção: serão aceitos, 20/20 em ambos os olhos e até 20/20 em um olho e 20/40 no outro; motilidade ocular extrínseca: as excursões oculares devem ser normais; senso cromático: serão aceitos até 3 (três) interpretações incorretas no teste completo; pressão intra-ocular: fora dos limite compreendido entre 10 a 18 mmHg; cirurgia refrativa: será aceita desde que tenha resultado na visão mínima necessária à aprovação; infecções e processos inflamatórios crônicos, ressalvadas as conjuntivites agudas e hordéolo; ulcerações, tumores, exceto o cisto benigno palpebral; opacificações; sequelas de traumatismos e queimaduras; doenças congênitas e adquiridas; ceratocone, incluindo os desvios de eixo, estrabismo; anormalidades funcionais significativas;
- b) lesões retinianas; retinopatia diabética; glaucoma crônico com alterações papilares e/ou campimétricas, mesmo sem redução da acuidade visual; doenças neurológicas ou musculares; discromatopsia;
- c) lesões da córnea; Estrabismo convergente e divergente maior que 1,5 mm; conforme laudo e avaliação do especialista;
- d) doenças do tecido conjuntivo.

12.4.7. Exame Otorrinolaringológico

12.4.7.1. O candidato será considerado inapto, nos casos em que apresentar:

Perda auditiva maior que 25 (vinte e cinco) decibéis nas frequências de 500, 1000 e 2000 Hz (hertz) e perda auditiva maior que 30 (trinta) decibéis isoladamente nas frequências de 500, 1000 e 2000 Hz (hertz), unilateral ou bilateral; otosclerose; labirintopatia; otite média crônica; sinusite crônica; fenda palatina; lábio leporino; distúrbio da fonação.

12.4.8. Exame Psiquiátrico

12.4.8.1. Todas as patologias psiquiátricas são consideradas incapacitantes.

12.4.9. Exame Odontológico

12.4.9.1. O candidato será considerado inapto, nos casos em que apresentar:

- a) dentes cariados com lesões periapicais, piorréias alveolares;
- b) menos de vinte dentes naturais;
- c) ausência de qualquer dente da bateria labial (incisivos e caninos), tolerando-se dentes artificiais que satisfaçam à estética;
- d) menos de seis molares apostos dois a dois, tolerando-se os dentes artificiais em raízes isentas de lesões periapicais (coroas e pontes fixas ou móveis);
- e) periodontopatias, anomalias dentofaciais, inclusive maloclusão.

12.4.10. Dos Exames Laboratoriais

12.4.10.1. Os exames visam comprovar o estado de saúde e robustez física do candidato, para tanto, os mesmos deverão apresentar-se à equipe médica munidos dos seguintes exames (com ônus para o candidato), os que deverão, obrigatoriamente, vir acompanhados dos respectivos laudos:

- a) exame de sangue: Glicemia em jejum, hemograma completo, tipagem sanguínea, fator RH, uréia, creatinina, ácido úrico, colesterol e frações, triglicerídeos, transaminases (TGO/TGP), VDRL, Machado Guerreiro, HBSAG (Antígeno Austrália), AntiHbc, (IgG e IgM), Anti-HCV, sorologia para toxoplasmose, chagas e sífilis, Anti-HIV I e II, Anti-HTLV I e II, e Beta-HCG (candidata feminina), pesquisa de BAAR (três amostras/escarro);
- b) exames toxicológicos para anfetaminas, opióides, canabíoides e cocaína;



Superintendência Estadual de
Administração
e Recursos Humanos - SEARH



- c) RX do tórax: PA e perfil com laudo;
- d) RX coluna vertebral cervical, torácica, lombar e sacra em ortostase com laudo e avaliação ortopédica do especialista;
- e) RX de crânio, AP e perfil com laudo;
- f) exame de urina - EAS;
- g) exame de fezes - EPF;
- h) eletrocardiograma (EEG), ecocardiograma bidimensional com Doppler;
- i) tonometria; biomicroscopia; fundoscopia; motricidade ocular extrínseca; senso cromático;
- j) audiometria tonal;
- k) eletroencefalograma;
- l) laudos dos especialistas (clínica médica, ortopedia, neurologia, cardiologia, oftalmologia, otorrinolaringologia, psiquiatria e odontologia) de conformidade com os exames solicitados e condições capacitantes;
- m) Radiografia panorâmica odontológica.

12.4.11. Os exames terão validade máxima de 120 (cento e vinte) dias corridos e deverão ser homologados pela equipe médica do concurso.

12.4.12. Sendo considerado INAPTO no exame médico, o candidato será excluído do concurso.

12.4.13. Caso algum candidato deseje solicitar revisão do resultado desta etapa, deverá obedecer ao estabelecido no item 13.

12.5. Em todos os exames laboratoriais e complementares, além do nome do candidato e número do seu RG ou CPF, deverão constar, obrigatoriamente, a assinatura, a especialidade e o registro no órgão de classe específico do profissional responsável, sendo motivo de inautenticidade destes a inobservância ou a omissão do referido registro.

12.6. Durante o Exame Médico poderá ser solicitado a realização de outros exames laboratoriais e complementares, às expensas do candidato, além dos previstos no **subitem 12.4.10** deste edital, para fins de elucidação diagnóstica.

12.6.1. Após a análise do exame médico e dos exames laboratoriais e complementares dos candidatos, será emitido parecer conclusivo da aptidão ou da inaptidão do candidato.

12.7. As condições clínicas, sinais ou sintomas que incapacitam o candidato para o exercício do cargo, nos termos do **ANEXO X** deste edital, serão consideradas para efeito de eliminação no Concurso Público.

12.7.1. No momento da Avaliação de Exame Médicos o candidato deverá declarar a existência ou inexistência de qualquer condição incapacitante para o exercício do cargo.

12.8. Demais informações a respeito da Avaliação de Exame Médicos constarão de edital específico de convocação para essa etapa.

12.9. Será eliminado do Concurso Público o candidato que:

- a) ausente na Sexta Etapa: Avaliação de Exame Médicos;
- b) não entregar no momento da identificação para realização da Avaliação de Exame Médicos, toda a documentação relacionada no **ANEXO VI**, não sendo permitido nem a realização do referido exame;
- c) for considerado inapto, conforme condições incapacitantes relacionadas no **ANEXO X**.

12.10. O resultado preliminar da Avaliação de Exame Médicos com lista nominal dos candidatos APTOS, bem como o link para consulta individual do motivo da inaptidão, estarão disponíveis no site www.funcab.org, nas datas estabelecidas no edital de convocação para esta fase.

12.11. Caberá recurso contra o desempenho preliminar na Avaliação de Exame Médicos, de acordo com o item **13**, deste Edital.

12.12. O resultado da análise dos recursos contra o resultado da Avaliação de Exame Médicos será divulgado no portal www.funcab.org.br, bem como o resultado final da fase.

13. DOS RECURSOS

13.1. Será admitido recurso quanto:

- a) ao indeferimento do requerimento de isenção do valor da inscrição;
- b) às questões das Provas Objetivas e gabaritos preliminares;
- c) ao resultado da Prova de Redação;
- d) ao resultado da Prova de Títulos;
- e) aos resultados preliminares das Etapas.

13.2. Os recursos deverão ser interpostos no prazo de 2 (dois) dias úteis após a ocorrência do evento que lhes der causa, tendo como termo inicial o 1º dia útil subsequente à data do evento a ser recorrido.

13.2.1. Somente serão considerados os recursos interpostos no prazo estipulado para a fase a que se referem.

13.2.2. Não serão aceitos os recursos interpostos em prazo destinado a evento diverso do questionado.



Superintendência Estadual de
Administração
e Recursos Humanos - SEARH



13.2.3. Recurso inconsistente ou intempestivo será preliminarmente indeferido.

13.3. Admitir-se-á para cada candidato, quanto ao gabarito das provas objetivas, 01(um) único recurso por questão e 01(um) único recurso para demais alíneas mencionadas no subitem **13.1**, o qual deverá ser enviado via formulário específico disponível On-line no *site* www.funcab.org, que deverá ser integralmente preenchido, sendo necessário o envio de um formulário para cada questão recorrida. O formulário estará disponível a partir das 8h do primeiro dia até às 23h59min do último dia do prazo previsto no Cronograma, considerando-se o Horário I do Estado de Rondônia.

13.3.1. O formulário preenchido de forma incorreta, com campos em branco ou faltando informações será automaticamente desconsiderado, não sendo encaminhado à Banca Acadêmica para avaliação.

13.3.2. O recurso deve conter a fundamentação das alegações comprovadas por meio de citação de artigos, amparados pela legislação, itens, páginas de livros, nome dos autores.

13.3.3. Após o julgamento dos recursos interpostos, os pontos correspondentes às questões da Prova Objetiva, porventura anuladas, serão atribuídos a todos os candidatos, indistintamente.

13.4. As anulações de questões ou alterações de gabarito ou de notas ou resultados, resultantes das decisões dos recursos ou pedidos de revisão deferidos, serão dados a conhecer, coletivamente, através *Internet* no *site* www.funcab.org e afixadas no Posto de Atendimento, nas datas estabelecidas no Cronograma Previsto – **ANEXO II**.

13.4.1. A Prova Objetiva será corrigida de acordo com o novo gabarito oficial após o resultado dos recursos.

13.4.2. Na ocorrência do disposto no subitem **13.1**, em caso de provimento de recurso, poderá ocorrer a classificação/desclassificação do candidato que obtiver, ou não, a nota mínima exigida para a prova.

13.5. O candidato deverá ser claro, consistente e objetivo em seu pleito.

13.6. Não serão aceitos recursos interpostos por fac-símile (fax), telex, telegrama, e-mail ou outro meio que não seja o especificado neste Edital.

13.7. Será concedida vista do Cartão de Respostas da Prova Objetiva a todos os candidatos que realizaram prova, no período recursal referente ao resultado preliminar das Provas.

13.8. Serão indeferidos os recursos à FUNCAB e à Superintendência Estadual de Administração e Recursos Humanos – SEARH/RO:

a) cujo teor desrespeite a Banca Examinadora;

b) que estejam em desacordo com as especificações contidas neste Capítulo;

c) cuja fundamentação não corresponda à questão recursada;

d) sem fundamentação e/ou com fundamentação inconsistente, incoerente ou os intempestivos;

e) encaminhados por meio da Imprensa e/ou de “redes sociais on-line”.

13.9. A Banca Examinadora constitui a última instância para recurso ou revisão, sendo soberana em suas decisões, razão porque não caberão recursos adicionais.

14. DA CLASSIFICAÇÃO PARA A SEGUNDA FASE

14.1. A classificação para a segunda fase do Concurso Público para todos os cargos é condicionada a aprovação em todas as etapas da primeira fase, e dar-se-á pela nota final da Prova Objetiva somada com a nota da Prova de Redação e Prova de Títulos, condicionada a Aptidão no Teste de Aptidão Física, indicação na Avaliação Psicológica e aptidão na Avaliação de Exames Médicos.

14.2. No caso de igualdade de pontuação na classificação será utilizado o critério de desempate, sucessivamente, conforme a seguir:

Para os cargos de Ensino Superior - Oficial Policial Militar de Saúde - Médico Clínico Geral, Médico Psiquiatra, Psicólogo, Assistente Social e Odontólogo.

a) maior número de pontos na Prova Objetiva, na disciplina Conhecimentos Básicos de Saúde Pública;

b) maior número de pontos na Prova Objetiva, na disciplina Conhecimentos na Área de Formação;

c) maior número de pontos na Prova Objetiva, na disciplina Estatuto da Polícia Militar de Rondônia;

d) maior número de pontos na Prova Objetiva, na disciplina de Língua Portuguesa;

e) maior número de pontos na Prova Objetiva, na disciplina de Direitos Humanos;

f) persistindo o empate, terá preferência o candidato com mais idade, considerando dia, mês, ano e, se necessário, hora e minuto do nascimento.

15. DA INVESTIGAÇÃO SOCIAL

15.1. A Investigação Social poderá ocorrer durante todo o certame, podendo ser concluída até o término do concurso.



Superintendência Estadual de
Administração
e Recursos Humanos - SEARH



- 15.2.** A Investigação Social terá caráter eliminatório e tem como objetivo verificar a vida pregressa do candidato.
- 15.3.** Ao resultado da Investigação Social, não serão atribuídos pontos ou notas, sendo considerado indicado ou contra-indicado.
- 15.4.** Será eliminado do concurso o candidato que deixar de informar registro de antecedentes criminais ou qualquer pendência em Órgãos Policiais, da Justiça Federal, Estadual ou que prestar informações inverídicas anteriores à matrícula no Curso de Formação.
- 15.5.** O candidato contra-indicado terá ciência dos fatos que foram constatados a respeito de sua vida pregressa, sendo dado o prazo de 5 (cinco) dias úteis para a apresentação da ampla defesa e do contraditório em obediência ao artigo 5º, inciso LV da Constituição Federal.

16. DA MATRÍCULA NO CURSO DE ADAPTAÇÃO PARA OFICIAIS DE SAÚDE

16.1. Os candidatos aprovados e classificados na 1ª Fase do concurso, dentro do número exato de vagas, serão convocados para matrícula no Curso de Formação e deverão apresentar:

- a)** Diploma de Graduação Superior para o exercício do cargo, com inscrição no respectivo Conselho da Classe – original e 3 (três) cópias.
- b)** Certidão Negativa da Justiça Federal (civil e criminal) da cidade de origem, nos últimos 5 (cinco) anos original;
- c)** Certidão Negativa Circunstanciada da Justiça Estadual (civil e criminal) da cidade de origem, nos últimos 5 (cinco) anos – original;
- d)** Certidão Negativa da Secretaria Estadual de Fazenda - original;
- e)** Certidão Negativa do Tribunal de Contas do Estado de Rondônia - original;
- f)** Declaração que não responde a Inquérito Policial e a Processo Administrativo Disciplinar;
- g)** Certidão Negativa de Protestos de Títulos dos Cartórios da cidade de origem, nos últimos 5 (cinco) anos;
- h)** 3 (três) fotos 3X4 recentes;
- i)** Título Eleitoral com comprovante da última votação - original e 3 (três) cópias;
- j)** Certificado de Reservista - original e 3 (três) cópias;
- k)** Cadastro de Pessoa Física (CPF) - original e 3 (três) cópias;
- l)** Cédula de Identidade - original e 3 (três) cópias;
- m)** Certidão de Nascimento ou Casamento - original e 3 (três) cópias;
- n)** Certidão de Nascimento dos filhos e comprovação de vacinação dos filhos menores de 5 anos original e 3 (três) cópias;
- o)** PIS ou PASEP - original e 3 (três) cópias, no caso de já ter sido empregado;
- p)** Declaração que não foi demitido a bem do serviço público no período de 5 (cinco) anos (emitida pelo próprio candidato – com reconhecimento de firma).

17. DO CURSO DE ADAPTAÇÃO PARA OFICIAIS DE SAÚDE

17.1. Os candidatos que entregarem a documentação exigida no item anterior serão matriculados no Curso de Adaptação para Oficiais de Saúde, no estabelecimento de ensino da Polícia Militar do Estado de Rondônia, ocasião em que serão admitidos temporariamente até o término da 2ª Fase do Concurso (Art. 11 do Decreto Lei n. 09-A).

17.2. O tempo de duração previsto para o Curso de Adaptação para Oficiais de Saúde é de 04 (quatro) meses, em regime de dedicação parcial, a ser realizado em apenas um período (manhã ou tarde), a ser definido pela PMRO.

17.3. No caso de não aproveitamento em qualquer das matérias e/ou falta de frequência no Curso de Adaptação para Oficiais de Saúde, será o candidato reprovado no concurso e desligado do estabelecimento de ensino (§ 2 do Art. 11 do Decreto Lei n. 09-A).

17.4. Ao término da 2ª Fase do concurso, se aprovado no Curso de Adaptação para Oficiais de Saúde, o candidato será incluído no Quadro de Pessoal da Polícia Militar, em consonância com o Estatuto dos Policiais Militares do Estado de Rondônia e Legislação em vigor, respeitadas as prescrições da Lei do Serviço Militar e seus Regulamentos, com designação inicial da localidade (lotação) conforme disposto no item **1.11.1**.

17.5. O Aluno, durante a 2ª Fase do concurso, será regido pelas normas constantes do Manual do Aluno Policial Militar.

18. DA BOLSA REMUNERADA E DO REGIME JURÍDICO

18.1. Os candidatos matriculados no Estabelecimento de Ensino da Corporação Militar serão denominados Alunos Oficiais do Quadro de Saúde e terão, durante a realização do Curso de Formação, a remuneração paga através de Bolsa Especial no valor correspondente a 30% (trinta por cento) do soldo de 1º Tenente PM, conforme legislação específica (Lei n. 1.063/02).



Superintendência Estadual de
Administração
e Recursos Humanos - SEARH



18.2. O Aluno Oficial do Quadro de Saúde, ao término da 2ª Fase do concurso, se aprovado no respectivo Curso de Adaptação para Oficiais de Saúde, será incluído na Polícia Militar como 1º Tenente PM do Quadro de Oficiais Policiais Militares de Saúde.

18.3. A situação funcional do Aluno Oficial do Quadro de Saúde será regulada em conformidade com o Estatuto dos Policiais Militares do Estado de Rondônia (Decreto Lei n. 09-A, de 9 de março de 1982).

19. DA HOMOLOGAÇÃO

19.1. O resultado final do Concurso, após decididos todos os recursos interpostos, será homologado por ato do Superintendente Estadual de Administração e Recursos Humanos e publicado no Diário Oficial do Estado.

20. DISPOSIÇÕES FINAIS

20.1. Os candidatos poderão obter informações gerais referentes ao Concurso Público através do site www.funcab.org ou por meio dos telefones (21) 2621-0966 - Rio de Janeiro, (69) 3224-5460, ou pelo e-mail concursos@funcab.org ou no Posto de Atendimento - **ANEXO III**.

20.1.1. Não serão dadas por telefone informações a respeito de datas, locais e horários de realização das provas e nem de resultados, gabaritos, notas, classificação, convocações ou outras quaisquer relacionadas aos resultados provisórios ou finais das provas e do Concurso Público. O candidato deverá observar rigorosamente os editais e os comunicados a serem divulgados na forma definida neste Edital.

20.1.2. Quaisquer alterações nas regras fixadas neste Edital somente poderão ser feitas por meio de edital de retificação.

20.1.3. A SEARH/RO, a PMRO e FUNCAB não se responsabilizam por informações de qualquer natureza, divulgadas em sites de terceiros.

20.2. É de responsabilidade exclusiva do candidato acompanhar as publicações dos Editais, comunicações, retificações e convocações referentes a este Concurso Público, durante todos o período de validade do mesmo.

20.3. Caso o candidato queira utilizar-se de qualquer direito concedido por legislação pertinente, deverá fazer a solicitação somente na Superintendência Estadual de Administração e Recursos Humanos de Rondônia, no prazo das inscrições, em caso de domingo ou feriado, até o primeiro dia útil seguinte. Este período não será prorrogado em hipótese alguma, não cabendo, portanto, acolhimento de recurso posterior relacionado a este subitem.

20.4. O candidato que desejar relatar a FUNCAB fatos ocorridos durante a realização do concurso deverá fazê-lo à Central de Atendimento da FUNCAB, postando correspondência para o Concurso Público - PMRO- FUNCAB - Caixa Postal n. 100.665 – CEP: 24.020-971 – Niterói/RJ, devendo ser notificado à FUNCAB seu envio, através de mensagem encaminhada para o correio eletrônico notificacao@funcab.org.

20.5. Os resultados finais serão divulgados na *Internet* no site www.funcab.org, publicado no Diário Oficial do Estado de Rondônia e em jornais de maior circulação no Estado de Rondônia.

20.6. O resultado final do Concurso Público será homologado pela Superintendência Estadual de Administração e Recursos Humanos de Rondônia.

20.7. Acarretará a eliminação do candidato do Concurso Público, sem prejuízo das sanções penais cabíveis, a burla ou a tentativa de burla a quaisquer das normas definidas neste Edital e/ou em outros editais relativos ao Concurso Público, nos comunicados e/ou nas instruções constantes de cada prova.

20.8. A Administração reserva-se o direito de proceder às inclusões, em número que atenda ao interesse e às necessidades do serviço, de acordo com a disponibilidade orçamentária e até o número de vagas ofertadas neste Edital, das que vierem a surgir ou forem criadas por lei, dentro do prazo de validade do Concurso Público.

20.9. A convocação para posse será feita por meio de publicação no site www.rondonia.ro.gov.br, **Diário Oficial do Estado de Rondônia e Jornal de Circulação no Estado de Rondônia**.

20.10. Não será fornecido ao candidato documento comprobatório de classificação em qualquer etapa do presente Concurso Público, valendo, para esse fim, o resultado final divulgado nas formas previstas no subitem **20.5**.

20.11. O candidato deverá manter atualizado o seu endereço junto à FUNCAB, até o encerramento do Concurso Público sob sua responsabilidade, e, após, junto à Superintendência Estadual de Administração e Recursos Humanos de Rondônia.

20.12. As legislações com entrada em vigor após a data de publicação deste Edital, bem como alterações em dispositivos legais e normativos a ela posteriores, não serão objetos de avaliação nas provas do presente Concurso Público.

20.13. As ocorrências não previstas neste Edital serão resolvidas a critério exclusivo e irrecorrível da Comissão do Concurso Público e da FUNCAB e, em última instância administrativa, pela Procuradoria Geral do Estado de Rondônia.

20.14. Todos os cursos, requisitos para ingresso, referenciados no **ANEXO I** deste Edital, deverão ter o reconhecimento e/ou sua devida autorização por órgão oficial competente.



Superintendência Estadual de
Administração
e Recursos Humanos - SEARH



20.15. A Superintendência Estadual de Administração e Recursos Humanos de Rondônia e a FUNCAB não se responsabilizam por quaisquer textos, apostilas, cursos, referentes a este Concurso Público.

20.16. Os documentos produzidos e utilizados pelos candidatos em todas as etapas do Concurso Público são de uso e propriedade exclusivos da Banca Examinadora, sendo terminantemente vedada a sua disponibilização a terceiros ou a devolução ao candidato.

20.17. A FUNCAB e a Superintendência Estadual de Administração e Recursos Humanos de Rondônia reservam-se no direito de promover as correções que se fizerem necessárias, em qualquer fase do presente certame ou posterior ao mesmo, em razão de atos não previstos ou imprevisíveis.

20.18. Os candidatos classificados para a segunda fase, mas que não atingiram a classificação necessária ao número de vagas previstas neste edital, integram o cadastro de reserva.

20.19. As despesas relativas à participação em todas as fases do Concurso correrão a expensas do próprio candidato.

20.20. Integram este Edital, os seguintes Anexos:

ANEXO I - Quadro de Vagas;

ANEXO II – Cronograma Previsto;

ANEXO III – Posto de Atendimento;

ANEXO IV – Conteúdo Programático;

ANEXO V – Atribuições do cargo;

ANEXO VI – Modelo de Atestado Médico;

ANEXO VII – Critérios para avaliação da Redação;

ANEXO VIII - Procedimentos para o Teste de Aptidão Física;

ANEXO IX - Declaração de veracidade - Títulos;e

ANEXO X - Formulário para Avaliação Médica.

Porto Velho, 20 de maio 2014.

CARLA MITSUE ITO
Superintende Estadual de Administração e Recursos Humanos



Superintendência Estadual de
Administração
e Recursos Humanos - SEARH



ANEXO I - QUADRO DE VAGAS

ENSINO SUPERIOR

CÓD	CARGO	REQUISITO*	VAGAS	REGIME	REMUNERAÇÃO BRUTA
S01	1º Tenente PM – Médico – Clínico Geral	Certificado, devidamente registrado, de conclusão de curso de Ensino Superior na área, expedido por instituição de ensino reconhecida por órgão oficial.	9	Dedicação integral	R\$ 7.257,28
S02	1º Tenente PM – Médico – Psiquiatra	Certificado, devidamente registrado, de conclusão de curso de Ensino Superior na área, expedido por instituição de ensino reconhecida por órgão oficial.	2	Dedicação integral	R\$ 7.257,28
S03	1º Tenente PM – Psicólogo	Certificado, devidamente registrado, de conclusão de curso de Ensino Superior na área, expedido por instituição de ensino reconhecida por órgão oficial.	6	Dedicação integral	R\$ 7.257,28
S04	1º Tenente PM – Assistente Social	Certificado, devidamente registrado, de conclusão de curso de Ensino Superior na área, expedido por instituição de ensino reconhecida por órgão oficial.	1	Dedicação integral	R\$ 7.257,28
S05	1º Tenente PM – Odontólogo	Certificado, devidamente registrado, de conclusão de curso de Ensino Superior na área expedido por instituição de ensino reconhecida por órgão oficial.	2	Dedicação integral	R\$ 7.257,28

* Observando os requisitos:

a) Ter idade mínima de 18 (dezoito) anos, completados até a data limite para matrícula no Curso de Adaptação para Oficiais de Saúde;

b) Ter idade máxima de 30 (trinta) anos, no caso de civis, e 35 (trinta e cinco) anos, no caso de militares do Estado na Atividade, completados até a publicação oficial deste Edital no Diário Oficial do Estado de Rondônia e

c) Ter descalço e descoberto a altura mínima de 1,65m para os candidatos do sexo Masculino e de 1,60m para as candidatas do sexo Feminino.



Superintendência Estadual de
Administração
e Recursos Humanos - SEARH



ANEXO II – CRONOGRAMA PREVISTO

EVENTOS	DATAS PREVISTAS
Solicitação de isenção do valor da inscrição	21/05 a 23/05/2014
Divulgação das isenções deferidas e indeferidas	28/05/2014
Recurso contra o indeferimento da isenção	29/05 e 30/05/2014
Resultado do recurso contra o indeferimento da isenção	04/06/2014
Período de inscrições pela <i>Internet</i> Comprovação ou solicitação de direito, conforme disposto neste Edital	21/05 a 08/06/2014
Último dia para pagamento do boleto bancário	09/06/2014
Divulgação dos locais da Prova Objetiva e Redação Convocação para a Prova de Títulos Homologação das inscrições	16/06/2014
Realização da Prova Objetiva e Redação	22/06/2014
Divulgação do gabarito da Prova Objetiva (a partir das 12 horas)	24/06/2014
Período para entrega dos recursos contra a Prova Objetiva Entrega dos Títulos	25/06 e 26/06/2014
Divulgação da resposta aos recursos contra a Prova Objetiva Resultado Preliminar da Prova Objetiva	08/07/2014
Recurso contra o Resultado Preliminar da Prova Objetiva	09/07 e 10/07/2014
Resposta ao Recurso Resultado Preliminar da Prova Objetiva Resultado Final da Prova Objetiva Divulgação dos candidatos que terão a Redação Corrigida	14/07/2014
Resultado Preliminar da Redação e da Prova de Títulos	21/07/2014
Recurso contra o Resultado Preliminar da Redação e da Prova de Títulos	22/07 e 23/07/2014
Resposta ao Recurso contra Resultado Preliminar da Redação e Resultado Preliminar da Prova de Títulos Resultado Final da Nota de Redação e da Prova de Títulos Convocação para o Teste de Aptidão Física	29/07/2014
Aplicação do Teste de Aptidão Física	01/08 a 03/08/2014



Superintendência Estadual de
Administração
e Recursos Humanos - SEARH



EVENTOS	DATAS PREVISTAS
Resultado Preliminar do Teste de Aptidão Física	06/08/2014
Recurso contra o Resultado Preliminar do Teste de Aptidão Física	07/08 e 08/08/2014
Resposta ao Recurso contra o Resultado Preliminar do Teste de Aptidão Física Resultado Final do Teste de Aptidão Física Convocação para Avaliação Psicológica	13/08/2014
Realização da Avaliação Psicológica	17/08/2014
Resultado Preliminar da Avaliação Psicológica	01/09/2014
Pedido de agendamento da Entrevista Devolutiva	02/09 e 03/09/2014
Realização da Entrevista Devolutiva	06/09 e/ou 07/09/2014
Recurso contra o Resultado Preliminar da Avaliação Psicológica	08/09 e 09/09/2014
Resposta ao Recurso contra o Resultado Preliminar da Avaliação Psicológica Resultado Final da Avaliação Psicológica Convocação para Avaliação de Exames Médicos	12/09/2014
DEMAIS DATAS SERÃO DIVULGADAS NO SITE www.rondonia.ro.gov.br	



Superintendência Estadual de
Administração
e Recursos Humanos - SEARH



ANEXO III - POSTO DE ATENDIMENTO

LOCAL	FUNCIONAMENTO
Avenida Campos Sales, n. 2282 Sala 11 - Galeria Josefa de Jesus - Centro - Porto Velho/RO	Segunda a sexta-feira (exceto feriados) De 08h às 12h e de 14h às 18h (Horário de Rondônia)



Superintendência Estadual de
Administração
e Recursos Humanos - SEARH



ANEXO IV – CONTEÚDOS PROGRAMÁTICOS

ATENÇÃO: TODA A LEGISLAÇÃO CITADA NOS CONTEÚDOS PROGRAMÁTICOS SERÁ UTILIZADA PARA ELABORAÇÃO DE QUESTÕES LEVANDO-SE EM CONSIDERAÇÃO AS ATUALIZAÇÕES VIGENTES ATÉ A DATA DE PUBLICAÇÃO DO EDITAL.

Conhecimentos Gerais:

LÍNGUA PORTUGUESA:

Compreensão e interpretação de textos. Ortografia: emprego das letras e acentuação gráfica. Classes de palavras e suas flexões. Processo de formação de palavras. Verbos: conjugação, emprego dos tempos, modos e vozes verbais. Concordância nominalmente verbal. Regência Nominal e verbal. Emprego do acento indicativo da crase. Colocação dos pronomes átonos. Funções sintáticas. Sinônimos, antônimos, homônimos e parônimos. Emprego dos sinais de pontuação.

HISTÓRIA E GEOGRAFIA DE RONDÔNIA:

Colonização da Amazônia Ocidental. Aldeias indígenas do estado de Rondônia. Ocupação econômica com os seringais. Tratados e Acordos. Estrada de Ferro Madeira-Mamoré. Cândido Rondon e a integração nacional. Território Federal de Guaporé e a criação do estado de Rondônia. Evolução político-administrativa dos municípios de Rondônia. Localização e limites entre os municípios. Governadores do estado de Rondônia. Divisas e fronteiras do estado de Rondônia. Setores produtivos da agropecuária: área de exploração e importância econômica. Expansão da fronteira agrícola: economia x sociedade. Hidrografia. Clima do estado. Principais unidades de relevo do estado e do entorno amazônico. Biomas e a degradação ambiental. Principais Unidades de Conservação Ambiental. População do estado: migrações e condições socioeconômicas. Setores econômicos: indústria e serviços. Rondônia como lugar de políticas públicas nacionais.

INFORMÁTICA BÁSICA:

Ambiente operacional Windows (95/98/ME/2000/XP). Fundamentos do Windows, operações com janelas, menus, barra de tarefas, área de trabalho, trabalho com pastas e arquivos, localização de arquivos e pastas, movimentação e cópia de arquivos, pastas, criação e exclusão de arquivos e pastas, compartilhamentos e áreas de transferência; Configurações básicas do Windows: resolução da tela, cores, fontes, impressoras, aparência, segundo plano e protetor de tela; Windows Explorer. Ambiente Intranet e Internet. Conceito básico de Internet e Intranet e utilização de tecnologias, ferramentas e aplicativos associados à Internet. Principais navegadores. Ferramentas de busca e pesquisa. Processador de textos. MS Office 2003/2007/XP. Conceitos básicos. Criação de documentos. Abrir e salvar documentos. Digitação. Edição de textos. Estilos. Formatação. Tabelas e tabulações. Cabeçalho e rodapé. Configuração de página. Corretor ortográfico. Impressão. Ícones. Atalhos de teclado. Uso dos recursos. Planilha Eletrônica. MS Office 2003/2007/XP - Excel. Conceitos básicos. Criação de documentos. Abrir e Salvar documentos. Estilos. Formatação. Fórmulas e funções. Gráficos. Corretor ortográfico. Impressão. Ícones. Atalhos de teclado. Uso dos recursos. Correio eletrônico. Conceitos básicos. Formatos de mensagens. Transmissão e recepção de mensagens. Catálogo de endereços. Arquivos anexados. Uso dos recursos. Ícones. Atalhos de teclado. Segurança da Informação. Cuidados relativos à segurança e sistemas antivírus.

Conhecimentos Específicos:

DIREITOS HUMANOS:

Histórico dos Direitos Humanos. Direitos Fundamentais, Direitos Sociais e Direitos Difusos, Direito Civil e Políticos. Violação dos Direitos Humanos. Segurança Pública e Cidadania. Constituição Federal Brasileira de 1988 e suas Emendas. Título I – Dos Princípios Fundamentais. Título II – Dos Direitos e Garantias Fundamentais. Responsabilidade Civil do Estado. Processo Administrativo disciplinar. Princípios da Administração Pública. Emenda Constitucional nº 45/2004. Declaração Universal dos Direitos do Homem de 1948 (ONU). Convenção Americana de Direitos Humanos (Pacto de San José de Costa Rica). Decreto nº 4.229, de 13 de maio de 2002 – Dispõe sobre o Programa Nacional de Direitos Humanos – PNDH.

NOÇÕES DE DIREITO:

Direito Constitucional: Formação Constitucional do Brasil. A Constituição de 1988: Origem e Objetivos fundamentais. Estrutura e Organização do Estado Brasileiro. Direito Constitucional Estadual e Municipal. Organização dos poderes: Executivo, Legislativo e Judiciário. Funções essenciais à justiça. O artigo 144 da Constituição da República Federativa do Brasil de 1988: A missão constitucional das Polícias Militares. Artigos 1 a 16 e 37 a 42 da Constituição Federal. Código Penal: Parte Geral e Especial (arts. 1 ao 359-H). Lei 1.352/2004 (Institui na Polícia Militar e Corpo de Bombeiros Militar do Estado de Rondônia o Processo Administrativo por Danos ao Erário). Lei 1.353/2004 e sua alteração pela Lei 1.428/2004 (Fixa a altura e a idade mínima para ingresso na Polícia Militar e Corpo de Bombeiros Militar do Estado de Rondônia). Lei 847/1999 (Dispõe sobre a



Superintendência Estadual de
Administração
e Recursos Humanos - SEARH



identificação dos Militares Estaduais da Polícia Militar do Estado de Rondônia e dá outras providências).

CONHECIMENTOS BÁSICOS DE SAÚDE PÚBLICA

Constituição da República Federativa do Brasil – Saúde. Evolução das políticas de saúde no Brasil. Sistema Único de Saúde – SUS: conceitos, fundamentação legal, financiamento, princípios, diretrizes e articulação com serviços de saúde (Lei nº 8080/90 e Lei nº 8142/90). Decreto nº 7.508 de 28 de junho de 2011, que regulamenta a Lei no 8.080, de 19 de setembro de 1990, para dispor sobre a organização do Sistema Único de Saúde - SUS, o planejamento da saúde, a assistência à saúde e a articulação interfederativa. Lei nº 12.401, de 28 de abril de 2011, que altera a Lei no 8.080, de 19 de setembro de 1990, para dispor sobre a assistência terapêutica e a incorporação de tecnologia em saúde no âmbito do Sistema Único de Saúde – SUS. Lei nº 12.466, de 24 de agosto de 2011, que acrescenta arts. 14-A e 14-B à Lei no 8.080, de 19 de setembro de 1990, que “dispõe sobre as condições para a promoção, proteção e recuperação da saúde, a organização e o funcionamento dos serviços correspondentes e dá outras providências”, para dispor sobre as comissões intergestores do Sistema Único de Saúde (SUS), o Conselho Nacional de Secretários de Saúde (Conass), o Conselho Nacional de Secretarias Municipais de Saúde (Conasems) e suas respectivas composições. Epidemiologia, história natural e prevenção de doenças. Vigilância em Saúde. Indicadores de nível de saúde da população. Doenças de notificação compulsória (Portaria GM/MS nº. 104/2011). Participação popular e controle social. A organização social e comunitária. Os Conselhos de Saúde. Sistema de Informação em Saúde. Processo de educação permanente em saúde. Noções de planejamento em Saúde e Diagnóstico situacional. Contrato Organizativo da Ação Pública da Saúde - COAP (Modelo Nacional - Ministério da Saúde).

ESTATUTO DA POLÍCIA MILITAR DE RONDÔNIA:

Decreto-Lei nº 09-A/82. Dispõe sobre o Estatuto dos Policiais Militares da Polícia Militar do Estado de Rondônia e dá outras providências.

Conhecimentos na Área de Formação:

MÉDICO CLÍNICO GERAL

Fundamentos Básicos de Medicina: Interpretação do exame físico. Valor da História Clínica. Interpretação de exames complementares básicos. Relação Médico paciente. Ética médica. Conhecimentos na área de formação: Interpretação clínica do hemograma, diagnóstico diferencial e tratamentos das anemias, leucopenias, policitemias, leucemias e linfomas. Diagnóstico diferencial das linfadenopatias e esplenomegalias. Arritmias. Diagnóstico diferencial das cardiomiopatias (restritiva, congestiva e hipertrófica). Insuficiência cardíaca. Hipertensão arterial. Doenças coronarianas. Doença valvar cardíaca. Doenças da aorta. Doença arterial periférica. Doença venosa periférica. Asma brônquica. Enfisema pulmonar. Bronquite crônica. Doença pulmonar obstrutiva crônica. Tabagismo. Pneumotórax. Doença pulmonar ocupacional. Doença intersticial pulmonar. Pneumonias. Síndrome de insuficiência respiratória. Tuberculose pulmonar - extra pulmonar. Câncer de pulmão. Tromboembolia pulmonar. Insuficiência respiratória aguda. Avaliação clínica da função renal. Importância clínica do exame simples de urina (EAS). Choque. Insuficiência renal aguda. Insuficiência renal crônica. Infecções urinárias. Doenças glomerulares. Nefrolitíase (uropatia obstrutiva). Doenças da próstata. Hemorragia digestiva. Doenças do esôfago. Doença ulceropéptica. Gastrites. Doenças funcionais do tubo digestivo. Doença inflamatória intestinal. Má absorção intestinal. Diagnóstico diferencial das diarreias e da síndrome disabsortiva. Parasitoses intestinais. Diarreia. Câncer do estômago. Câncer do cólon. Câncer do pâncreas. Pancreatites. Icterícias. Hepatites. Cirroses e suas complicações. Hepatopatia alcoólica. Hepatopatia induzida por drogas. Diagnóstico diferencial das icterícias e cirrose hepática. Tumores hepáticos. Doenças da vesícula e vias biliares. Diabetes mellitus. Diagnóstico diferencial das dislipidemias. Obesidade e desnutrição. Hipertireoidismo. Hipotireoidismo. Alcoolismo. Doenças infectoparasitárias. AIDS e suas complicações. Doenças sexualmente transmissíveis. Dengue. Lesões elementares da pele. Manifestações cutâneas das doenças sistêmicas. Osteoporose. Osteoartrite. Febre reumática. Artrite reumatoide. Vasculites. Lúpus eritematoso sistêmico. Meningoencefalites. Doença de Parkinson. Acidente vascular cerebral. Intercorrências clínicas dos pacientes oncológicos. Colagenoses. Doenças do Pericárdio. Tratamento das dislipidemias. Demências. Doenças da hipófise. Esclerose múltipla. Esclerose lateral amiotrófica. Hipovitaminoses. Distúrbios hidroeletrólíticos.

MÉDICO PSIQUIATRA

Fundamentos Básicos de Medicina: Interpretação do exame físico. Valor da História Clínica. Interpretação de exames complementares básicos. Relação Médico paciente. Ética médica. Conhecimentos na área de formação: Semiologia psiquiátrica. Psicopatologia. Psiquiatria clínica. Delirium. Transtornos Mentais Orgânicos (Demência, Delirium). Intoxicações. Transtornos Mentais e de Comportamento decorrentes do uso de substâncias psicoativas (álcool e outras drogas, abuso e dependência). Esquizofrenia, transtornos esquizotípicos e delirantes. Transtornos alimentares. Transtornos de sono. Sexualidade humana e disfunção sexual. Abuso de substâncias que não



Superintendência Estadual de
Administração
e Recursos Humanos - SEARH



produzem dependências. Transtornos de humor (afetivos). Transtornos de ansiedade (exemplo: fobias, pânico, TOC, estresse pós-traumático, transtornos dissociativos, somatização). Transtornos alimentares. Transtornos do sono. Transtornos dos impulsos. Automutilação em adolescentes. Transtornos de personalidade e de comportamentos em adultos. Autismo infantil. Retardo Mental. Emergência / Urgências em psiquiatria. Psiquiatria geriátrica. Violência nos dois pólos da vida (contra criança e contra o idoso) Psicoterapias. Psicofarmacoterapia. Terapêuticas biológicas. Legislação em saúde mental. Reforma Psiquiátrica.

PSICÓLOGO

Ética profissional. Direitos humanos. Teorias da personalidade. Conceitos e procedimentos básicos de Psicoterapia. Psicodiagnóstico. Psicopatologia: entrevista e avaliação psicológica, anamnese, exame do estado mental. Psicoterapia breve. Psicoterapia de grupo. Terapia comunitária. Clínica e atenção a problemas na área do uso de álcool e outras drogas. Clínica e atenção psicossocial aos transtornos mentais da infância e adolescência. A saúde mental no contexto da saúde pública: níveis de assistência e sua integração. Atuação do psicólogo em equipes multiprofissionais na saúde coletiva e na saúde mental: multiprofissionalidade, interdisciplinaridade e transdisciplinaridade. Critérios de normalidade, concepção de saúde e doença mental. Nova lógica assistencial em saúde mental. Reabilitação psicossocial, clínica da subjetividade, compreensão do sofrimento. Cultura juvenil. Mediação de conflitos. Trabalho em rede. Princípios da intersectorialidade. Trabalho multidisciplinar. Clínica Ampliada. Avaliação Psicológica: conceitos, princípios éticos, técnicas e instrumentos (entrevistas, testes psicológicos, inventários, dinâmicas de grupo, análise dos processos grupais). Avaliação psicológica para concessão de registro e/ou porte de arma de fogo. Atividade policial e processos de estresse (prevenção, tratamento e reabilitação), estresse ocupacional (BURNOUT), estresse pós-traumático (prevenção, tratamento e reabilitação). Psicologia das emergências e suicídio. Psicologia hospitalar: aspectos psicológicos da hospitalização, o trabalho psicológico nas diversas unidades hospitalares (internação, ambulatório, Pronto Socorro e UTI), entrevista psicológica no contexto hospitalar. Aspectos psicológicos e culturais da morte. Orientação familiar no contexto hospitalar. Estudo de caso. Recursos psicossociais no trabalho com as famílias, seus membros e indivíduos, com grupos e redes sociais, abordagem sistêmica e estratégias de atendimento e acompanhamento às famílias. Violência doméstica e sexual.

ASSISTENTE SOCIAL

Estado e Políticas Públicas. Pobreza e desigualdade social na realidade brasileira: a relação entre Estado e sociedade civil na construção de novas formas de enfrentamento da "questão social". Gestão das Políticas Públicas: elaboração, implementação, monitoramento e avaliação de programas e projetos sociais. Fundamentos Históricos Teóricos e Metodológicos do Serviço Social: as dimensões constitutivas do exercício profissional, instrumentos e técnicas do Serviço Social; o debate contemporâneo do Serviço Social, desafios e possibilidades. O Projeto ético político do Serviço Social: seu processo de construção sócio histórica e seus principais desafios na atualidade. Instituições: saberes, estratégias e práticas. Os impactos das modificações societárias contemporâneas nas configurações familiares. Código de Ética Profissional do Assistente Social, Lei nº 8.662 de 7 de junho de 1993. Planejamento em Serviço Social: sistematização e avaliação das ações profissionais. Pesquisa em Serviço Social: o campo da produção do conhecimento. Interdisciplinaridade nas ações profissionais no campo da Saúde: o trabalho em equipe. Seguridade Social: características sócio históricas das Políticas de Saúde, Previdência e Assistência Social e as principais modificações na contemporaneidade. A trajetória das políticas de Saúde na realidade brasileira. Serviço Social e Saúde: articulação entre o projeto ético político a o projeto da Reforma Sanitária. A prática profissional do Assistente Social no campo da Saúde. O processo de construção do Sistema Único de Saúde e seus desafios contemporâneos. Lei Orgânica da Saúde e Lei nº 8.080, de 19 de setembro de 1990. Classificação Internacional Funcional (CIF). Atuação em programas de prevenção e tratamento do uso de álcool e outras drogas. O Programa de Saúde da Família (PSF): principais características. Política Nacional de Humanização (PNH/2004) / HUMANIZA SUS: princípios norteadores, diretrizes e conceitos. A Política Nacional de Assistência Social /2004, a Lei Orgânica da Assistência Social (lei nº8742 de 7 de dezembro de 1993). Política Nacional do Idoso. Estatuto da Criança e do Adolescente.

ODONTÓLOGO

História médica e odontológica, exames gerais e específicos. Patologia oral e maxilofacial. Microbiologia. Odontologia social: caracterização, hierarquização, métodos de prevenção, índices. Farmacologia e terapêutica: mecanismos básicos de ação das drogas; formas farmacêuticas e vias de administração. Anestesiologia: dor, sedação, anestesia local. Procedimentos odontológicos: cirurgia e traumatologia bucomaxilofacial; periodontia; radiologia; endodontia; prótese, oclusão, dentística, odontopediatria, ortodontia. Prevenção da cárie dentária e das periodontopatias. Biossegurança em odontologia. Odontologia legal. Noções básicas de implantodontia.



Superintendência Estadual de
Administração
e Recursos Humanos - SEARH



ANEXO V – ATRIBUIÇÕES DO CARGO

Atuar de acordo com a legislação que rege sua especialidade; realizar atendimento clínico, emergencial, ambulatorial, perícias, atividades da especialidade; bem como cumprir plantões internos; além de atuar em eventos policiais militares internos e externos, próprios do oficial policial militar.



Superintendência Estadual de
Administração
e Recursos Humanos - SEARH



ANEXO VI - MODELO DE ATESTADO MÉDICO

TIMBRE/CARIMBO DO ÓRGÃO DE SAÚDE

ATESTADO

Atesto, para os devidos fins, que o(a) Sr.(a) _____

_____, RG n. _____, UF _____, encontra-se apto para realizar **atividades de esforços físicos**, podendo participar dos **Testes de Aptidão Física** para o Concurso Público da Polícia Militar do Estado de Rondônia/RO.

Local e data

(máximo de 30 dias de antecedência à data da prova).

Assinatura do Profissional

Carimbo/CRM



Superintendência Estadual de
Administração
e Recursos Humanos - SEARH



ANEXO VII

CRITÉRIOS PARA PROVA DE REDAÇÃO

CRITÉRIOS	ELEMENTOS DE AVALIAÇÃO DA REDAÇÃO	PONTOS
1) Aspecto formal	Domínio da norma culta da língua, situação comunicativa adequada ao texto, pontuação, ortografia, concordância, regência, uso adequado de pronomes, emprego de tempos e modos verbais.	6
2) Aspecto textual	Respeito à estrutura da tipologia textual solicitada, unidade lógica e coerência das idéias, uso adequado de conectivos e elementos anafóricos, observância da estrutura sintático-semântica dos períodos.	6
3) Aspecto técnico	Compreensão da proposta, seleção e organização de argumentos, progressão temática, demonstração de conhecimento relativo ao assunto específico tratado na questão, concisão, clareza, redundância, circularidade, apropriação produtiva, autoral e coerente do recorte temático.	8
TOTAL		20



Superintendência Estadual de
Administração
e Recursos Humanos - SEARH



ANEXO VIII

PROCEDIMENTO – TESTE DE APTIDÃO FÍSICA

Teste de Flexão de Braços (sexo masculino)

- O procedimento para a preparação e execução do teste de flexão obedecerá aos seguintes aspectos:
 - Posição inicial: O candidato deverá deitar em decúbito ventral (barriga para baixo) com o corpo reto e as pernas unidas e estendidas; colocará as palmas das mãos no chão, na largura dos ombros e erguerá o corpo até os braços ficarem estendidos e o peso suportado, completamente, pelas mãos e pelos pés. O corpo deverá formar uma linha reta da cabeça aos pés; não curvar os quadris nem as costas e nem flexionar os joelhos; as pontas dos pés também deverão estar apoiadas no solo.
 - Execução: Uma vez tomada essa posição, o candidato deverá flexionar os braços (cotovelos) e estendê-los repetidamente, sendo, entretanto, permitido o repouso entre os movimentos. As pernas e a cintura não devem tocar o solo. O peso continua a ser suportado pelos braços e pés. As execuções incorretas ou os movimentos incompletos não serão computados. Os cotovelos devem estar em extensão total para o início do movimento de flexão. O candidato, durante a execução dos movimentos, deverá permanecer com a coluna ereta e os joelhos estendidos. A movimentação de quadris ou pernas, fora dos padrões estabelecidos anteriormente, como forma de auxiliar a execução do movimento, o invalidará.
- O candidato deverá realizar no mínimo 15 (quinze) flexões completas para obter o APTO. (Figura 2).



Figura 1

Teste de Flexão de Braços com o apoio de frente ao solo (sexo feminino)

- O procedimento para a preparação e execução do teste de flexão obedecerá aos seguintes aspectos:
 - Posição inicial: A candidata posiciona-se de pé de frente para o examinador. Ao comando de "em posição", a candidata tomará a posição de frente ao solo com os braços completamente estendidos, palmas das mãos apoiadas sobre o solo com os dedos voltados para frente, os joelhos e as pontas dos pés em contato com o solo. O quadril não poderá apresentar flexão na posição inicial e durante a execução do movimento.
 - Execução: Ao comando de "iniciar", a candidata flexionará simultaneamente os braços até que as pontas dos cotovelos atinjam ou ultrapassem o plano das costas. Em seguida, voltará à posição inicial pela extensão completa dos braços. Durante a execução do teste, a candidata não poderá tocar o solo com qualquer parte do corpo, exceto mãos, joelhos e pés.
- A candidata deverá realizar no mínimo 10 (dez) flexões completas para obter o APTO. (Figura 2).



Figura 2

Teste de flexão abdominal (ambos os sexos)

- O procedimento para a preparação e execução do teste de flexão abdominal obedecerá aos seguintes aspectos:
 - ao comando "em posição", o candidato deverá tomar a posição deitado em decúbito dorsal, pernas unidas e estendidas e braços estendidos atrás da cabeça, tocando o solo;
 - ao comando "iniciar", o candidato flexionará simultaneamente o tronco e membros inferiores na altura dos quadris, lançando os braços à frente, de modo que a planta dos pés se apóie totalmente no solo e a linha dos cotovelos coincida com a linha dos joelhos e, em seguida, voltará à posição inicial, completando uma repetição;
- O candidato terá o prazo máximo de 1 (um) minuto para executar o número mínimo de repetições;
- Os comandos para iniciar e terminar o teste serão dados por um silvo breve de apito.
- O candidato masculino deverá realizar no mínimo 30 (trinta) flexões completas, no tempo de 1 (um) minuto, para obter o APTO. (Figura 3).

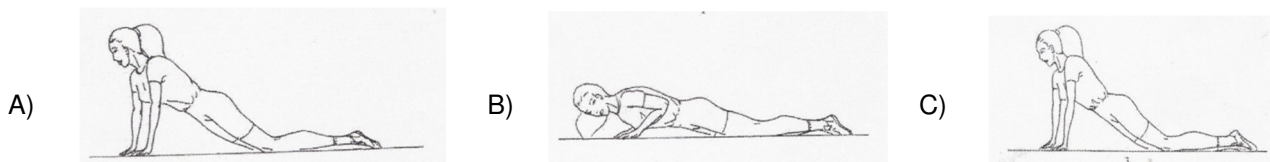

Superintendência Estadual de
Administração
e Recursos Humanos - SEARH



Figura 3.

5. O candidato feminino deverá realizar no mínimo 15 (quinze) flexões completas, no tempo de 1 (um) minuto, para obter o APTO. (Figura 4).

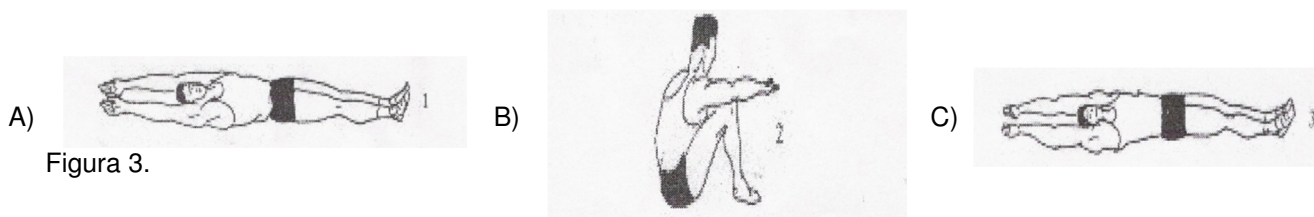

Figura 4.

Teste de Corrida (ambos os sexos) - Em pista livre

1. O procedimento para a preparação e execução do teste de corrida de 12 (doze) minutos obedecerá aos seguintes aspectos:

- o candidato deverá no tempo de 12 (doze) minutos, percorrer a distância mínima de 2.000m (masculino) ou 1600m (feminino). O candidato poderá, durante os 12 (doze) minutos, deslocar-se em qualquer ritmo, correndo ou caminhando, podendo, inclusive, parar e depois prosseguir;
- o início e término do teste serão indicados ao comando da comissão de concurso emitido por sinal sonoro;
- após o final do teste, o candidato deverá permanecer parado ou se deslocar em sentido perpendicular à pista, sem abandoná-la, até ser liberado pela comissão;

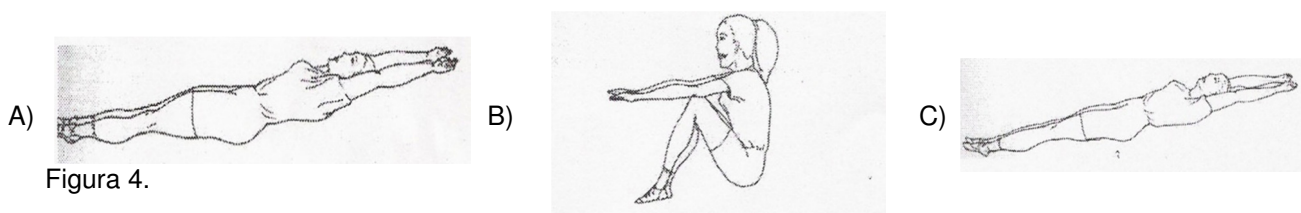
2. Não será permitido ao candidato:

- uma vez iniciado o teste, abandonar a pista antes de ser liberado pela comissão de concurso;
- dar ou receber qualquer tipo de ajuda física;
- deslocar-se, no sentido progressivo ou regressivo da marcação da pista, após finalizados os 12 (doze) minutos, sem ter sido liberado pela comissão de concurso.

3. O candidato masculino deverá completar o percurso de 2.000m (dois mil), no tempo de 12 (doze) minutos, para obter o APTO. A não-execução da distância mínima eliminará o candidato.

4. A candidata feminina deverá completar o percurso de 1.600m (um mil e seiscentos), no tempo de 12 (doze) minutos, para obter o APTO. A não-execução da distância mínima eliminará a candidata. 5. Não será concedida uma segunda tentativa ao candidato que não obtiver o desempenho mínimo na primeira, em qualquer um dos testes do exame de capacidade física.

Figura 5

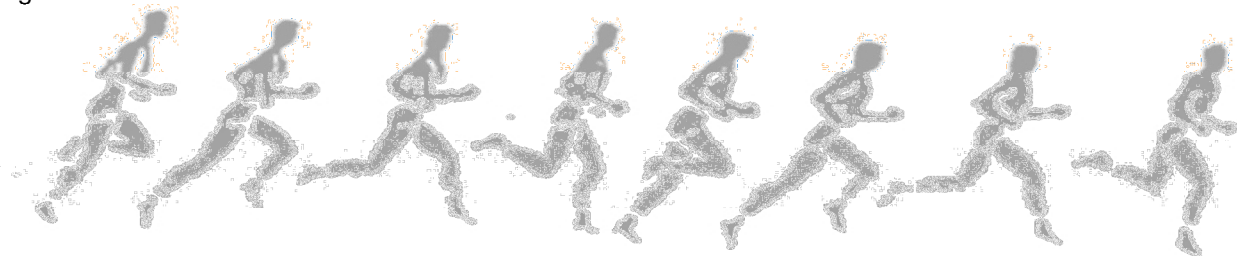



Superintendência Estadual de
Administração
e Recursos Humanos - SEARH



ANEXO IX

DECLARAÇÃO DE VERACIDADE

Eu, _____, declaro que todas as informações constantes nos documentos entregues para fins de pontuação na etapa de títulos do Concurso Público para provimento de vagas para cargos efetivos da Polícia Militar do Estado do Rondônia, são completas, verdadeiras e corretas em todos os detalhes.

Local e data.

Assinatura



Superintendência Estadual de
Administração
e Recursos Humanos - SEARH



ANEXO X

FORMULÁRIOS PARA AVALIAÇÃO MÉDICA

AVALIAÇÃO CLÍNICA ANTROPOMÉTRICA E LABORATORIAL

1 - Identificação do paciente:

Nome:

Idade: Sexo: Estado Civil:

Identidade nº Órgão expedidor:

OBS: Anexar RX de Tórax (PA e Perfil) com laudo.

2 - Antecedentes patológicos pessoais:

Doenças Infecto Parasitárias () Sim () Não CID 10: _____

Neoplasias () Sim () Não CID 10: _____

Doenças do sangue/transtornos imunitários () Sim () Não CID 10: _____

Transtornos mentais e comportamentais Inclusive os relacionados ao álcool

() Sim () Não CID 10: _____

Doenças do Sistema Nervoso () Sim () Não CID 10: _____

Doenças do olho e anexos () Sim () Não CID 10: _____

Doenças do ouvido () Sim () Não CID 10: _____

Doenças Aparelho Cardiocirculatório () Sim () Não CID 10: _____

Doenças Aparelho Digestivo () Sim () Não CID 10: _____

Doenças do Sistema Osteomuscular () Sim () Não CID 10: _____

Doenças do Sistema Genito urinário () Sim () Não CID 10: _____

Afecções na gravidez, parto e puerpério() Sim () Não CID 10: _____

Afecções no período perinatal () Sim () Não CID 10: _____

Mal formações congênitas e deformantes () Sim () Não CID 10: _____

Causas externas de morbidade () Sim () Não CID 10: _____

Cirurgias anteriores () Sim () Não

Descrever: _____

Doenças Aparelho Respiratório:

Pneumopatias: (Asma e Tuberculose, mesmo residuais) e Campos Pleuropulmonares anormais, inclusive os que apresentam existência daquelas doenças;

() Sim () Não

Descrever: _____

Distúrbio da função ventilatória pulmonar de qualquer natureza - Asma, Enfisema Pulmonar, etc;

() Sim () Não

Descrever: _____

Tuberculose ativa pulmonar e em qualquer outro órgão;

() Sim () Não

Descrever: _____

Pneumoconiose;

() Sim () Não

Descrever: _____



Superintendência Estadual de
Administração
e Recursos Humanos - SEARH



Pleuris Pévio com encarceramento pulmonar;

() Sim () Não

Descrever: _____

Pneumotórax;

() Sim () Não

Descrever: _____

Rx do Tórax, Investigando-se a área cardíaca;

() Sim () Não

Descrever: _____

3 - Deficiências, limitações ou deformidades físicas:

() sim () não

Descrever: _____

4 - Antecedentes patológicos familiares:

Pai () sim () não CID 10: _____ () não sabe

Mãe () sim () não CID 10: _____ () não sabe

Irmãos () sim () não CID 10: _____ () não sabe

Avós paternos () sim () não CID 10: _____ () não sabe

Avós maternos () sim () não CID 10: _____ () não sabe

Tios paternos () sim () não CID 10: _____ () não sabe

Tios maternos () sim () não CID 10: _____ () não sabe

5 - Gestante

() sim () não () não se aplica

Semanas: _____ Data provável do parto: _____

6 - Dados profissionais anteriores:

Realizava movimentos repetitivos com mãos e/ou braços () sim () não

Trabalhava com computadores ou teclados continuamente () sim () não

Apresenta dor, dormência ou desconforto muscular em atividade (cintura escapular e / ou membros superiores e inferiores) () sim () não

Apresenta dor, dormência ou desconforto muscular em repouso (cintura escapular e / ou membros superiores e inferiores) () sim () não

7 - Exame físico

Altura: Peso: IMC(peso/altura²): _____ PA: _____ x _____ mmHg

Impressão geral: _____

Ausculta cardíaca: _____

Ausculta pulmonar: _____

Exame do abdômen: _____

Presença de varizes em membros inferiores: () sim () não

Mobilização ativa: Pescoço () sim () não

Membros superiores: mãos/punho () sim () não

cotovelos () sim () não ombros () sim () não

Cintura escapular () sim () não

Membros inferiores:

articulação coxofemural () sim () não

joelhos () sim () não

tornozelos () sim () não

Mobilização passiva: Pescoço () sim () não



Superintendência Estadual de
Administração
e Recursos Humanos - SEARH



Membros superiores: mãos/punho () sim () não
cotovelos () sim () não ombros () sim () não
Cintura escapular () sim () não

Membros inferiores:

articulação coxofemoral () sim () não

joelhos () sim () não

tornozelos () sim () não

Exame de Sangue; (Descrever Resultados):

Glicemia em Jejum: _____

Hemograma Completo: _____

Tipo de Sangue: _____ Fator Rh: _____

Uréia: _____

Creatina: _____

Ácido Úrico: _____

Colesterol total:

LDL: _____

VLDL: _____

HDL: _____

Triglicerídeos: _____

Trasaminases: _____

Tgo: _____

Tgp: _____

Vdrl: _____

Machado Guerreiro: _____

Hbsag (Antígeno Austrália): _____

AntiHbe: _____

AntiHbc: _____

Igg: _____

Igm: _____

AntiHcv: _____

Sorologia Para Toxoplasmose: _____

Sorologia Para Doenças De Chagas: _____

Sorologia Para Sífilis: _____

Anti-Hiv I: _____

Anti-Hiv II: _____

Anti Htlv I: _____

AntiHtlv II: Beta - Hcg (Feminino): _____

Pesquisa de BAAR: _____

Exame Toxicológico Para Anfetaminas: _____

Exame Toxicológico Para Opióides: _____

Exame Toxicológico Para Canabióides: _____

Exame Toxicológico Para Cocaína: _____

Exame De Urina (Eas): _____

Exame De Fezes (Epf): _____

Datar e assinar com carimbo do médico e CRM



Superintendência Estadual de
Administração
e Recursos Humanos - SEARH



AVALIAÇÃO ORTOPÉDICA

1 - Identificação do paciente:

Nome:

Idade: Sexo: Estado Civil:

Identidade nº Órgão expedidor:

OBS: Anexar RX de Coluna Vertebral (cervical, torácica, lombar e sacra) em ortostase com laudo.

2 - Perda de substância óssea com redução da capacidade motora.

sim não

Descrever: _____

Limitação da amplitude fisiológica de quaisquer articulações.

sim não

Descrever: _____

Instabilidade articulares tipo luxações recidivantes ou habituais, instabilidade ligamentares isoladas ou generalizadas de qualquer etiologia.

sim não

Descrever: _____

Desvio de eixo fisiológico do aparelho locomotor, como sequelas de fraturas, cifoses superiores a 45 graus, escoliose superior a 10 graus, espondilólise e espondilolistese, natureza congênita ou adquirida, deformidade da cintura escapular, do cotovelo, punho ou mão e dos dedos; hérnia de disco da coluna vertebral;

sim não

Descrever: _____

Desvios do tornozelo e articulações subtalar, desvios das articulações médiotársicas e do antepé.

sim não

Descrever: _____

Pré existência de cirurgia em plano articular.

sim

não

Descrever: _____

Oblliquidade pélvica com ou sem discrepâncias de complemento dos membros inferiores (maiores que 8 mm), GenuVarum ou Valgum (superiores a 5 graus)

sim não

Descrever: _____

Alterações congênicas e sequelas de osteocondrites

sim não

Descrever: _____

Doença infecciosa óssea e articular (osteomielite) ou sequelas que levem a redução significativa de mobilidade articular e força muscular que sejam incompatíveis com a atividade policial militar.

sim não

Descrever: _____

Alteração de eixo que comprometa a força e a estabilidade das articulações; alteração óssea que comprometa a força e a estabilidade dos membros superiores e inferiores.

sim não

Descrever: _____



Superintendência Estadual de
Administração
e Recursos Humanos - SEARH



Discopatia

sim não

Descrever: _____

Luxação recidivante; fratura viciosamente consolidada

sim não

Descrever: _____

Pseudoartrose; doença inflamatória e degenerativa ósteo-articular; artropatiagotosa

sim não

Descrever: _____

Tumor ósseo e muscular; distúrbios osteomusculares relacionados ao trabalho ou lesões por esforços repetitivos

sim não

Descrever: _____

Datar e assinar com carimbo do médico e CRM



Superintendência Estadual de
Administração
e Recursos Humanos - SEARH



AVALIAÇÃO NEUROLÓGICA

1 - Identificação do paciente:

Nome:

Idade: Sexo: Estado Civil:

Identidade nº Órgão expedidor:

OBS: Anexar RX do Crânio Ap e perfil com laudos e eletro encefalograma (EEG).

Alterações neurológicas, tipo seqüelas de paralisia totais ou parciais, atrofia e distrofias musculares, perdas de sensibilidade e epilepsia.

sim não

Descrever: _____

Infecção do sistema nervoso central; doença vascular do cérebro e da medula espinhal; síndrome pós-traumatismo crânio-encefálico, fraturas de crânio.

sim não

Descrever: _____

Distúrbio do desenvolvimento psicomotor; doença degenerativa e hereditária degenerativa; distrofia muscular progressiva; doenças desmielinizantes.

sim não

Descrever: _____

Eletroencefalograma fora dos padrões normais

sim não

Descrever: _____

Datar e assinar com carimbo do médico e CRM



Superintendência Estadual de
Administração
e Recursos Humanos - SEARH



AVALIAÇÃO CARDIOLÓGICA

1 - Identificação do paciente:

Nome:

Idade: Sexo: Estado Civil:

Identidade nº Órgão expedidor:

OBS: Providenciar ECG (Eletrocardiograma) e Ecocardiogramabidimensional com Doppler.

2 - Antecedentes patológicos:

nega patologia cardiocirculatória prévia

nega cirurgia cardíaca prévia

caso positivo Descrever: _____

3 - Sintomas atuais:

nega sintomas atuais relacionados à cardiologia

caso positivo descrever _____

4 - Exame físico cardiológico:

PA: _____ x _____ mmHg FC: _____

BRNF, 2 tempos, sem sopros

em caso de alterações, descrever

5 - Eletrocardiograma com laudo capacitando para atividades físicas e laborativa:

normal

em caso de alterações, descrever

6 - Ecocardiograma bidimensional com Doppler:

normal

em caso de alterações, descrever

7 - Conclusão:

sem evidências de cardiopatias

com evidências de cardiopatias; descrever

Datar e assinar com carimbo do médico e CRM



Superintendência Estadual de
Administração
e Recursos Humanos - SEARH



AValiação OFTALMOLÓGICA

1 - Identificação do paciente:

Nome:

Idade: Sexo: Estado Civil:

Identidade nº Órgão expedidor:

2 - Acuidade visual sem correção (Tabela Snellen)

OD _____

OE _____

3 - Refração e acuidade visual com correção Para longe (Tabela Snellen)

OD _____

OE _____

Para perto (candidatos presbitas/Tabela Jaeger)

OD _____

OE _____

4 - Segmento externo: _____

5 - Biomicroscopia: _____

6 - Fundoscopia sem midríase

OD _____

OE _____

7 - Exame sumário da motilidade ocular extrínseca _____

8 - Campo visual (de confrontação) _____

9 - Tensão ocular (tonometria) _____

10 - Senso cromático _____

11 - Conclusão:

() sem evidências de oftalmopatias

() com evidências de oftalmopatias;

Descrever _____

Datar e assinar com carimbo do médico e CRM



Superintendência Estadual de
Administração
e Recursos Humanos - SEARH



AVALIAÇÃO OTORRINOLARINGOLÓGICA

1 - Identificação do paciente:

Nome:

Idade: Sexo: Estado Civil:

Identidade nº Órgão expedidor:

OBS: Anexar exame Audiométrico.

2 - Perda auditiva maior que 25 (vinte e cinco) decibéis nas frequências de 500, 1000 e 2000 Hz (hertz) e perda auditiva maior que 30 (trinta) decibéis isoladamente nas frequências de 500, 1000 e 2000 Hz (hertz), unilateral ou bilateral:

() sim () não

Descrever: _____

3 - Otosclerose; labirintopatia; otite média crônica; sinusite crônica; fenda palatina; lábio leporino; distúrbio da fonação:

() sim () não

Descrever: _____

Datar e assinar com carimbo do médico e CRM



Superintendência Estadual de
Administração
e Recursos Humanos - SEARH



AVALIAÇÃO ODONTOLÓGICA

1 - Identificação do paciente:

Nome:

Idade: Sexo: Estado Civil:

Identidade nº Órgão expedidor:

Obs.: Apresentação de exame complementar (Radiografia Panorâmica) por parte do candidato.

2. Presença de todos os dentes anteriores naturais, incisivos e caninos, tolerando-se próteses que satisfaçam à estética e à função;

() sim () não

Descrever: _____

3. Presença de, no mínimo, 01 (um) pré-molar e 01 (um) molar, em cada hemiarcada, naturais, ou substituídos por próteses que satisfaçam à estética e à função;

() sim () não

Descrever: _____

4. Ausência de cáries profundas e com grande destruição da coroa;

() sim () não

Descrever: _____

5. Ausência de moléstias periodontais evidenciáveis ao exame visual e radiográfico;

() sim () não

Descrever: _____

6. Ausência de afecções periapicais constatadas visualmente ou evidenciadas em exames radiográficos;

() sim () não

Descrever: _____

7. Ausência de má oclusões do tipo classe II severa e classe III de Angle tipo óssea ou má oclusões que necessitem de correção cirúrgica que comprometam a estética e a função.

() sim () não

Descrever: _____

Datar e assinar com carimbo do odontólogo e CRO



Superintendência Estadual de
Administração
e Recursos Humanos - SEARH



AVALIAÇÃO PSIQUIÁTRICA

1 - Identificação do paciente:

Nome:

Idade: Sexo: Estado Civil:

Identidade nº Órgão expedidor:

2 - Exame de estado mental para:

Consciência: _____

Orientação: _____

Atenção: _____

Conduta: _____

Pensamento: _____

Linguagem: _____

Senso/percepção: _____

Afeto/humor: _____

Memória: _____

Inteligência: _____

Juízo crítico: _____

3 - Conclusão: _____

"Solicitamos elaborar parecer para subsidiar a análise do exame admissional para o desempenho de atividade policial militar".

Datar e assinar com carimbo do médico e CRM